泰東日報

發行所 大連飛驒町六七 株式會社 泰東日報社
發行人 井口陸造
編輯人 趙忠忱
印刷人 中村福一

本埠	外埠	廣告
零售每份五分 每月壹元三角	每月一元六角五分半 年九元六角全年十九元 郵費在內 報資先滙	每行(五號十二字)一日刊費貳元 指定特別地位增五成 長期另議

美國爲防衛西半球 擴大海軍哨戒水域

羅總統言明

【華盛頓廿七日國通電】二十五日定例記者團會見時、關於二十四日哈爾、諾克斯兩長官之演說、商船護送問題等、集中質問羅斯福大總統、於該會見時、關於海軍哨戒方針、談話如次、美國爲防衛西半球、若中立哨戒水域有必要時、則擴延長七處海域、但此決非爲美國軍艦護送商船之意義、二十四日哈爾、諾克斯兩長官演說之全部均以爲對英軍需品輸送、使用美國海軍、此解釋不能同意、美國不過執行歐洲勃發直後開始之西半球水域中立哨戒、哨戒水域不能均爲三百海里、刻某處亦有延長至千海里、哨戒水域、尙擬延長、厥非爲護送商船計哨戒與護送有如馬與牛之區別所謂商船護送、即護衛商船集團亦即阻止對此等商船之侵略行爲所謂哨戒、即哨戒於海上一定水域內、有無行侵略行爲之艦艇、而一九三九年以來、對新西蘭島、巴哈麻島、格陵蘭島等攻擊之危險、逐步重大而美國一九三九年後、在此等諸地上、有多數貴重之美國市民、及資產權益然美國根據門羅主義、有防衛美洲以外任何國攻擊加拿大之義務、美國更於大西洋上英領各地、建設基地云

羅斯福總統承認 德意進出格陵蘭

【華盛頓廿七日國通電】羅斯福大總統、二十五日與新聞記者團會見時、對「樞軸側是否於格陵蘭、獲得立場」之記者團質問、大總統肯定其事實言稱如次、樞軸側對格陵蘭已確保立場、但其詳細尙不能發表

強化援英之美輿論 國民支持護送商船

【紐約廿七日國通電】紐約泰晤士報、於二十六日報上、載論羅大總統言明、之擴大海洋哨戒區域問題、對羅大總統之「護送」與「哨戒」之差異論、陳述如次、羅大總統雖言明擴大哨戒區域、然關於實施商船護送、並未表明決定的態度、關於護送問題、政府再度明確輿論之動向、顯然由於最近調查輿論之結果、爲輸送援英物資、贊成護送者、僅有四十一%(即四成一)但於英國若無美國護送、必致敗戰之意向下有七十一%贊成投票者、由於此調查結果、則大總統俟國民之意志決定、亦即國民俟大總統之意志決定、故大總統由自己之情報、使國民明確、若英國敗北、美國亦必受脅威、殆國民明確此等重大點、殆皆能欣然支持護送商船云

松岡外相歡迎大會

在日比谷公會堂盛大舉行

【東京廿七日國通電】松岡外相之歸國歡迎大會、由東京市及大政翼贊會共同主辦、於二十六日午後二時二十分、在日比谷公會堂舉開、主辦者側有町會長、在鄕軍人、青年團愛國、婦人團體代表及國民學校、中學校長等招待五千名、一般傍聽者、場內極爲盛況、場外尤特設麥播以傳達外相之聲、大會首先由大久保市長石渡事務總長致辭、繼有會衆歡呼歡迎、松岡外相立於演壇亘一時間餘、報告歐洲情勢、德意蘇聯各國之狀況及須向東亞新秩序邁進、以冀日本國民之決意、盛會至夕刻散會

賜松岡外相御陪食之榮

【東京廿七日國通電】天皇陛下、二十六日、召見松岡外相、恩賜陪食、以示慰勞、松岡外相感激 聖恩而後退下

聯銀券流通區域擴大 收回舊通貨

【北京廿七日國通電】華北方面、由國治安恢復、及聯銀券之信用擴大、是以最近聯銀券之流通區域、有逐漸擴大之勢、而華北當局、對於準聯銀地域及今後擴行流通聯銀券之地域、限於一定期間、以十對四之比率、買收舊通貨事、業於廿六日決定、依下記方法、整理殘存通貨

一、依治安之肅正爾後在有禁止流通舊通貨之可能地域今後限於一次、在各地區自當局規定之日期起、限兩個月間、其期間各按情形定之、由華北政務委員會、按比率買收之

一、自斯以後即徹底禁止流通舊通貨

然而右比率、暫時雖對聯銀券、雖爲四成、但與此同時在聯銀券地區及準聯銀券地區、對向來舊通貨之公租公課一概不許、而在此所謂之舊通貨、即指民國廿八年三月十日以前准許流通之中國交通兩銀行北方券及南方券、中央農民兩銀行券、河北省冀東兩銀行券、山東票山西票而言

魏道明將渡法

【香港廿七日國通電】重慶新駐法大使魏道明、近將赴任、行政院秘書長後任、由外部次長徐復補充、遺缺似將任命前上海市能長式輝

接濟法幣安定資金 兩協定均簽字

美五千萬美元英一千萬磅

【華盛頓廿七日國通電】法幣安定資金五千萬美元供與協安、壘來於美華兩當局續行折衝、二十五日毛根索財務長官與宋子文特派使節之間、作正式簽字

【華盛頓廿七日國通電】英[illegible]五日與宋子文之間、已簽字一千萬磅之法幣安定資金供與協定

【華盛頓廿七日國通電】[illegible]法幣安定資金供與協定、只[illegible]

德軍進攻雅典

佔領距離七十公里之老比

【倫敦廿七日國通電】據羅馬無電廣播、德占領老比離雅典西北方約七十公里刻下續向雅典猛進中

轟炸各港灣 收莫大戰果

【柏林廿七日國通電】德軍司令部發表

▲北非戰線 二十六日德空軍、空襲德布爾克港、因前次之爆炸、蒙受莫大損害之敵船數隻、均炸破壞、同時棧橋及倉庫等港灣施設、已發生大火、再對密集之敵地上部隊、亦終日投擲爆彈、或以機關槍掃射、收莫大戰果

△地中海戰線 德空軍、二十四日夜空襲馬耳他島之瓦里塔港、羅克飛機場、造船所及其他均起火災

△英本土爆擊器

一、在英國近海活躍德艦艇一部廿四日擊沉商船三萬噸

一、德爆擊機隊同夜對樸資茅斯海軍工廠加以有效爆擊、爆碎港灣施設、立起火災

【柏林廿七日國通電】德軍司令部發表

△希臘戰線

一、德軍廿四日作大規模攻擊、占領特爾毛比列峠、由己要塞化之重要據點、驅逐敵軍

一、急降下爆擊機及戰鬥機、廿四日攻擊希臘水域之敵船團、予以莫大損害、於麥利那島西方、亦沉六千噸級商船一隻

一、德空軍兩日、攻擊阿哥勞斯飛行場、毀地下三十六輛及自動車及其集中之武器

德軍訊問英捕虜(利比亞戰線)

德法會談再開

【維希也廿七日國通電】達爾蘭副總理、二十五日訪問巴黎會見德大使、作種種要議、據當地消息靈通者所漏消息、達爾蘭副總理、二十五日午後歸返、開催閣議此行訪問巴黎目的、關係德法交涉之再開云

希政府希望國民平靜化

【雅典廿七日國通電】決意全面的降伏之希臘政府、政府以對抗强盛之德軍、徒見流血之慘、不如休戰以保國民之元氣、廿四日已用無線電對國民布告、要持平靜以待事態之平常化

意軍占北部愛比力斯

【羅馬廿七日國通電】意軍司令部發表

一、希臘意軍已將北部愛比力斯地方占領完了

一、意空軍二十四日攻擊千地亞島史達灣炸船舶多數

亞得里亞海 英認定危地

【倫敦廿七日國通電】英海軍部二十五日認定愛琴海亞得里亞海地中海大部分爲危險水域、公布航行危險

德軍擊沉商船數

自開戰以來至本年三月間 英國中立國共五四〇萬噸

【華盛頓廿七日國通電】商務省發行之外國貿易週報最新號、發表開戰以降、至本年三月間、因德軍之攻擊、致英國、聯合國及中立國側所受之商船損失噸數如左

自開戰以降、至本年三月、其間因受德軍之攻擊、致英國聯合國及中立國側商船損失噸數、據觀約達五百四十萬噸而在同期間內、德意兩國之商船損失噸數、德國爲八十萬噸、意國四十八萬五千噸、如斯計算、則開戰以來一年半期間之世界商船損失總噸數、實達六百六十八萬五千噸、而英國及聯合國側之商船損失噸數、比第一次大戰時、自一九一七年二月以降、因德國潛水艦之無限制攻擊、所發生之損失噸數、七百九十萬噸、尙未超其以上、然而最值目之本年三月英國商船損失噸數、達三十九萬四千噸中、此繼昨年六月、九月、十月之後、爲最大之數字、因德國爲確保由挪威至西班牙沿岸之支配權、對潛水艦飛行機、使較從來能有亘長距離之活動、有以致之

邱吉爾於下院言明 戰況報告暫時延期

【倫敦二十六日國通電】邱吉爾總理二十四日於下院、紛質問戰況、乃至無應付、唔示將希臘戰況、藉最近機會、以無線電發表、使戰況之討議延期邱吉爾於下院質明如次 議會固有討議戰況之權限若發表現在與敵軍交戰之英本土軍、澳洲、新西蘭軍、及希臘軍行動不利點、則政府負有重大責任以故特將戰況之討議延期澳洲議會定於五月第一星期前舉開、各地先作部分的戰況討論、英本國議會一齊討論倘邱吉爾總理並拒絕報告艾登外長之近東旅行情形

地中海危機當前

英國猶欲勉强爭扎

【東京廿七日國通電】巴爾幹戰局已歸於德意之壓倒的勝利下、希臘政府、遷都於千地亞島、展續抗戰、東地中海之戰況、雖已決定、英國根據之千地亞島、與西西里島同樣、地多山脈、人口不滿四十萬、並無敢容大船隊之軍港、到底不能如馬耳他島之爲强力抗戰基地、反爲德意空軍之好目標、而德意以此千地亞島爲本土上陸作戰之試驗戰、進行攻擊、英軍向伊拉克之巴索拉在印度方面輕送大援軍、更極力防禦埃及、敘利亞方面、伊拉克、伊蘭、埃及蘇聯對英極爲冷酷、英帝國主義危機當前、英國亦不能依願進行英國除以自己之軍力抗德國外、別無可圖、德國於希臘戰後、休養整備、於空軍潛水艦進擊之下、與於北非索爾姆待機攻期作戰中之優勢機甲兵團相呼應、將突攻亞歷山大、地中海作戰之進出、於英本土附近、由四月一日、至十五日被德潛水艦擊沉五十萬噸十五日至廿二日、被德潛水艦擊沉廿五萬噸、至月末、竟達至百萬噸、刻下將迫及生死的難關、英國對於目前地中海之危機、向直布羅陀、派遣主力艦二隻、航空母艦一隻、英地中海艦隊、砲擊比利亞的黎玻里港等、地中海英、對德意間展開海陸空一大戰鬪云

實現以閩人治閩

福建陸海軍共同聲明

【福州廿七日國通電】福建方面作戰軍陸海軍指揮官、於廿五日午後、於堂堂福州入城之同時、陸海軍最高指揮官、發表共同聲明如左

告福州省民、本日親臨日軍入城後之福州、得瞻街區淸潔、官民安居之景象實深欣快者也、原來日軍此次作戰之眞義、非使在威服閩境、不使民政廢、而在於使古來與日本有密接關係之福建、作善隣友好之知交、拯救於既往虐政之羈絆、以閩人治閩、圖福建更一新、以福建人福建、促進安居樂業、建設明朗之境、是爲本作戰之本質、實現之道當然須由福建省民自主的畫策、吾人不敢干涉、宜達觀內外情勢、考察其歸趨、則福建將來之安全繁榮、是之爲正當途徑也由來建設之技、非以安逸可期成功、必以有能達識之士、自主積極進行、克服難局、故吾人不惜繳速挺身致力再建更生、完成重大期[illegible]

日軍德服民衆

【福州廿七日國通電】日軍福州方面之作戰、二十六日午前十時發表如左

△南支福建方面作戰 軍發表(廿六日午前十時)日軍第八十師所屬約一萬之敵之作戰、擊破敵第七十五占領敵輸送路線要地、予敵抗日陣營一大痛擊、于現在判明之鹵獲品主要、如左

△要塞砲三六、迫擊砲三、高射砲三三〇、△輕機關槍七四〇、△自動步槍三〇〇、步槍二〇〇〇、各種砲彈三〇〇〇△軍輕機關槍及步槍 彈藥三一萬發其他多數

敵之頑强抵抗、於日軍銳鋒之前、卒不得抗敵歸順投降者續出其數約達一千名之多數、尤其特異者、對皇軍之威德民衆不期非常信賴得與脫離蔣政權秕政下之福建民衆歡喜接近實勝於物的戰果洵可謂皇軍之偉大成果

海軍機連日活躍

轟炸藕池口 及玉環島之坎門等地方

【〇〇基地廿七日國通電】艦隊報道部廿六日午後四時三十分發表＝本日午前某座部隊長率領之海軍航空部隊、猛攻敵第百三十師、蝟集之藕池口(洞庭湖北岸)猛炸軍用品倉庫、已發生大火災

【〇〇廿七日國通電】支那方面艦隊報道部發表 海軍航空部隊精銳、二十四日呼應土陸部隊之進擊、猛炸福州、寧海之軍事據點、並協力玉環島掃蕩戰、炸碎該島要衝坎門及其他軍事施設、及軍用倉庫群、有多數油類爆發、再另一部隊、擊破溫州西方陶山軍事施設更與新河所敵據點、以甚大之損害

德船過博斯破魯斯

土政府神經過敏

【昂哥拉廿七日國通電】於希臘作戰告一段落之同時、德局將向近東方面移行、通過博斯破魯斯海峽之德貨物船、其數似逐漸增加、然右諸船舶通過海峽時、揭揚國旗及通過信號旗、一旦入土耳其海領岸即降下國旗、假裝航行、故土耳其政府軍視此事實、若德貨物船、由土耳其海領輸送軍隊或軍備品、此行爲顯然爲違反門多爾條約、必臨檢德船舶

浙江作戰之砲兵部隊 (上)攻擊由山頂潰走之殘軍(下)攀登嶮峻向前猛進

對滿意親善功勞者 羅馬政府贈予勳章

【新京廿七日電】意大利政府、對於梅津關東軍司令官以下在滿日本人而有功於滿意兩國親善之軍人文官決定贈勳二十八日自午前十一時三十分、在駐滿意公使館由意公使傳達勳章贈勳氏名如左

關東軍司令官兼駐滿全權大使 陸軍大將 梅津美治郎

散毛里斯一等(音譯)

前關東軍參謀長現總力戰研究處長 陸軍中將 飯村穰

克勞那二等(以下二等)(音譯)

治安部次長 澁谷三郎

滿赤理事長、中將 三補敏事

前關東軍參謀副長、中將 遠藤三郎

克勞那三等(以下三等)

外務局次長(前駐滿大使館參事官) 三浦武美

駐華滿洲國大使館參事官(前新京特別市副市長) 關屋悌藏

克勞那三等(以下四等)

治安部少將 坂本順吉

奉天特務機關囑託 福岡德太郎

克勞那四等

强化街之行政機構

關於置官吏之街及街官吏之件中修正

【新京廿八日電】政府顧應國防上行政上經濟上之諸要請、雖有整備强化街之行政機構之必要、然鑑於急速充實爲至難之現狀、故擬配置官吏以掌管其事務、用特提出關於置官吏之街及街官吏之件中修正之件、於四月十六日之定例國務院會議、並經廿四日參議府會議通過、於廿八日以勅令公佈、於五月一日施行、茲錄如次

關於置官吏之街及街官吏之件中修正之件

關於置官吏之街及街官吏之件中修正如左

一、第一條中「通遼縣通遼街」之次加添「龍江縣昂々溪街」「白城縣白城子街」「臨江縣臨江街」「東寧縣東寧街」「綏陽縣綏陽街」「綏陽縣綏芬河街」「穆稜縣穆稜街」「鶴立縣興山街」「林口縣林口街」「綏化縣綏化街」「璦琿縣黑河街」及「孫吳縣孫吳街」

二、第二條第一項中「街長廿五人、薦任或委任(但薦任不得逾廿一人)」改爲「街長卅七人、薦任或委任(但薦任不得逾三十人)」「副街長廿五人、薦委或委任(但薦任不得逾十三人)」改爲「副街長、卅七人、薦任或委任(但薦任不得逾十三人)」

附則

本令自康德八年五月一日施行

古蹟古物名勝 保存要綱內容

【新京廿七日電】爲期保護保存國內古蹟、古物、名勝天然紀念物之萬全計、民生部公佈制定古蹟古物、名勝天然紀念物保存要綱、隨同要綱之制定、計劃設置關於右者之諮問機關、整備擴充保存會等、該保存要綱之骨子如左

一、保存之對象(略)

一、保存之方法

甲指定

乙、對指定物件現狀變更之制限(關係發掘現場變更保存之行爲)

丙、對指定物件之保護(爲保存制限禁止一定行爲或命予以必要之施設)

丁、對指定古物移動之制限(表明古物之所在、再以古物之輸出移出爲許可制)

戊、指定古物展覽之義務(古物向指定博物館等內出陳)對公衆展覽之

己、對一般古蹟之制限(發見古蹟古物時)則即報告同時限制變更對古蹟之發掘及其他現狀變更行爲)

市縣區域變更

【新京廿八日電】政府經十六日定例國務院會議、及廿四日參議府會議手續、廿八日公佈、變更(一)奉天省本溪湖市本溪縣區域(二)吉林省吉林市及永吉縣區域、由五月二日施行云

開拓地管理 規定將制定

【新京廿七日電】隨同滿洲開拓政策之進展、爲開拓用地使用之土地或、備今後發展之必要土地、乃有相當龐大、且關於開拓用地之利用管理、由開拓總局作暫定的管理、因開拓政策之整備躍進、對於此等土地之利用管理、則有確立制度之必要、所以制定開拓地管理規定、以從來實行之開拓用地管理、使加一層徹底、同時對將來開拓用地之管理綜合的利用、講以萬全之策、開拓用地整備時、於從來開拓總局、各地之慣行、蓋此管理、不執行制度化、恐惹起種種問題、同時今後利用開拓用地時、因有發生困難之遺憾、故此次爲除去此等困難、且爲備開拓政策今後躍進發展云

設置開拓分會

是否直屬中央本部 尙須加以愼重檢討

【新京廿七日電】協和會中央本部、關於設立開拓分會、二十五、六兩日省事務長會議時討議草案、開拓分會以開拓團、開拓地共同組合、開拓青少年義勇隊公隊之幹部組織之、直屬於中央本部長、其事務所、置於哈爾濱國立開拓指導員訓練所內、擔任開拓國指導實踐部面、對此開拓分會設置、省事務長側、有反對直屬於中央本部長之意見、故再加一層檢討後決定之

新稅收達六億 美國財長言明

【華盛頓廿七日國通電】毛根遜財務長官、於二十四日下院第五委員會明年度三十億萬元增稅證言中、言明如左 明會計年度歲出總額百九十億萬元其中國防費總額百二十億萬元、經此次之增稅案之新稅與、現行稅收入共合、收達六億美圓此外充國防計畫推行武器貸與計畫額爲三百九十億美圓、據稅務當局調查、則美國倘再不促進生產、則迄六月三十日會計年度、難籌起三十億美圓國防計畫費

于治安部大臣 由博多赴長崎

【福岡廿七日國通電】滿洲國治安部大臣于深澂將軍一行、廿六日晨參拜筥崎宮後、訪問福岡縣、軍當局西部軍司令部、致來訪辭、繼參拜太宰府神社後、出席於共進亭軍官民共同歡迎會、即入市內榮屋旅館、再大臣一行、預定廿七日午前十一時三十二分由博多驛出發赴長崎云

石黑軍醫總監逝世

【東京廿七日國通電】退任樞密顧問官之陸軍軍醫總監石黑忠惪子、自客歲以來、即患疾今因急性氣管支炎、併發廿六日午前八時、於牛込區揚場町自邸逝去、享年九十七有

今日一大張

美國煤礦罷工 影響生產深重

【紐約廿七日國通電】據紐約泰晤士報華盛頓電、美政府當局發表、以陸軍部經軍需局調查炭礦罷工之實情、最近已作成報告書、據此炭礦業廿三日開之罷工、波及國防計畫影響重大期[illegible]

提出議會 菲防止資本外溢法

【馬尼拉廿七日國通電】防止菲島資本逃避法案、廿五日提出於議會、本該案凡居菲島者、每年不許匯出千菲元規定取締法權限則附與大總統

停止議會機能 阿國對處經濟危機

【布宜諾斯愛烈士廿七日國通電】阿根廷大總統、廿五日爲對處國內經濟危機、發表種々緊急措置、並宣言如左之停止議會機能、暫時阿根廷大總統將根據大總統令以實行統治、何則議會於四月三十日閉會、即議會亦無何等與政府協力之表示之故也

重慶準備歡迎 羅斯福大公子

【紐約廿七日國通電】據消息靈通方面傳稱搭廿六日飛剪機、飛香港之羅斯福大總統大公子、預定於香港逗留一星期或十日間與英國官方協議後再飛赴重慶、預定逗留兩月餘、爲報告事務、暫行歸國云、該氏於重慶似擬實利特使之調查、更作補充的調查、據重慶電稱、重慶政權、對該氏以國賓之禮遇、而進行種種歡迎準備云

如欲延年益壽 要服 補爾多壽

總發行 株式會社 滿洲藤澤商店

B77

長髮生毛聖藥 富美納音

含有殺菌力、長髮生毛、培養毛根、防止脫落、效驗卓著、

毛髮爲角質所變、由網狀部生出、亦即皮膚之一部、人之腦髓、藏收於堅固頭蓋骨中、頭髮猶覆避外部寒熱之刺戟、眉毛能防止塵埃之入眼、故衛生上極爲重要、且外觀上異常美麗其養毛之法、第一在使之淸潔、第二與以刺戟第三設法培養、夫年老、疾病、或身體衰弱、均可使毛髮脫落、宜保身健體、常以頭油梳抹備篦梳洗、兼用富美納音、管保髮黑色艷、不致脫落、概因此藥能殺除病菌、並使毛根血液循環周流故也

富美納音有三大作用

一、殺菌作用 此藥殺菌力甚强、故能除盡毛根之一切有害黴菌、皮膚自然健壯、

二、刺戟作用 藥力刺戟毛囊活潑毛根機能、

三、營養作用 促進生毛機能 能培養毛根[illegible]

醫界泰斗、日本東京帝國大學教授醫學博士田中友治先生參的說 據治療禿髮原因、依採取珍貴藥料、應用化學方法、配合生髮靈藥富美納音、最簡單經濟、安全生髮、一經使用、必得良好結果、

富美納音之效驗及所治病症

●禿頭病●少禿●痞禿●眉毛稀薄●產前產後脫落●病後脫落●浮皮多●梅毒胎毒等脫落●男女應有毛之處而無毛等症

富美納音之藥價

大瓶 日金五圓五角 中瓶 三圓

小瓶 一圓六角 外加郵費四角五分

凡各通商大埠均有代售

如欲直接訂購、請將藥價先行滙下、當即隨函交郵寄上、不致有誤、

奉贈說明書 如欲索取者、請函知敝藥院即行送上、不取分文、

富美納音總發售處

東京藥院本行 日本東京芝區田村町四丁目四番地 電話(芝)一八七四番 郵局滙欵東京六〇一〇〇番

東京藥院分行 日本大阪天王寺區石辻町二四番地 電話天王寺 三五五六番 郵局滙欵大阪五〇八一八番

靖國神社臨時大祭 全滿一齊虔誠默禱

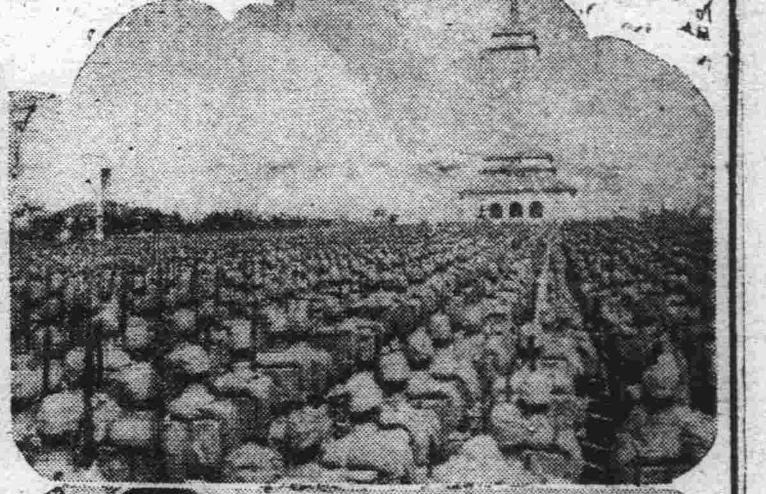

寫眞說明 靖國神社臨時大祭 新京在京部隊與梅津司令官之參拜

新京 靖國神社臨時大祭第二日之廿五日。國都新京。國務院以下各官廳各學校。均行放假。自午前十時。舉行遙拜式。而關東軍司令部。午前十時梅津軍司令官以下司令部員。並在京部隊將兵等。齊集合於忠靈塔。在午前十時十五分御親拜之時。汽笛一鳴。皆行虔誠默禱同時。全市亦一齊默禱

奉天 靖國神社臨時大祭之第二日。亦即天皇陛下親拜之廿五日。奉天到處均懸掛日滿兩國旗。於午前九時由市公署。十時由省公署舉行遙拜式。在御親拜時刻之十時十五分。全市一律對興亞建石之英靈。遙爲默禱。新其盟職實徹之決意。又奉天神社。忠靈塔則有各學校會社團體等參觀者。陸續不止

又哈爾濱亦家々懸掛國旗。省市公署以及哈市各機關團體學校等。均行休業。於午前十時十五分御親拜之時刻。分別舉行遙拜式。最後則齊至哈爾濱神社。由一千八百餘之五族遙向東方。致以感激之默禱。至十一時半始行散會云

本居興亞奉公日 官署職員徒步出勤

【錦州】物資節約。力保經濟之原力。是以興亞國民。須具有興亞新趨勢之觀念。在斯非常時局下國民宜具覺悟之認識。共推東亞新秩序之建設。然雖如是。舉國臣民。應體自肅自戒。而共濟入共榮圈。爰是定有興亞奉公日。於每月一日舉行。斯日也。除舉行觀業之式典外。更行自肅自戒之事業。自實行以來。頗收相當成績。茲滿洲帝國協和會。錦州省本部。力在喚起國民。認識興亞奉公日之精神趣旨。遂對該日行事。加以改訂。除當日長舉行集團之式典外。日中行事厲行戒酒忌烟。並對各官廳職員則行徒步上班。以資充實。自肅自戒一體奉公之誠。對此新行事。決定下月一日施行云

出席縣聯代表 人選已定

【錦州】協和會錦州市。城內區分會。茲以錦縣聯合協議會議。曾經一度延期。刻已決定於五月中旬舉開之。茲將於出席代表。亦須爲選派。以使屆期出席。昨復奉地區本部通告。謂大會代表名額。應早期呈報。以備編列名簿。於是於本月廿三日。上午十一時。召集全體職役員。二十餘名開會。乃開推選代表大會。經與會者慎重設選結果。遂決定如左之六名。爲縣聯之代表。選畢造表。呈報地區本部矣。茲將被選之代表者姓氏。採錄如次 顧鶴舫。解鐵超。陳賀華。劉夢九。任雅亭。趙潤身

地方警察學校 近將招募新生

【錦州】錦州省地方警察學校本年上期新生（警長。警士）不久即行卒業。爲繼續造就警界人材。決於此期卒業後。續招大批新生。聞其名額定爲二百名（內警長。警士。各百名）期定五月中旬考試。致對於此次之募集。約於日內即行張貼公告。至時一般有志於警界者。幸勿失此無上之機云

錦市防空展覽會 現已開幕歡迎參觀

【錦州】錦州省公署。錦州市公署。滿洲空務協會錦州支部等。爲增進國民一般之高度國防之理解。及目覩防空施設情形。乃經決定。於錦州市主催。首創防空展覽會。陳列防空宣傳作品。供給市民閱覽。舉行之旨。會誌前報。茲月之廿五日。遂屆開催之期。當由省市。空協關係者。主席之下而於午前十時。執行盛大開幕式。其展覽日期。計爲一週間。於廿五日起。至五月一日止。場所卓康門外。金融合作社舊址云

徹底斷絕密運者 舉開三省刑事會議

【安東】國境地帶特殊事情之密輸入。當局雖謀努力肅清。但密輸者仍運用其新方法。逃脫監視線。而施行巧妙之運輸。至今其跡尚未斷絕。其中惟阿片嗎啡之取締。爲最宜斷決徹底。因此奉天省警務廳主催南滿三省境刑事警察聯絡會議。自二十四日起於奉天省警務廳開催。由一般刑事警察協議種種事務。安東省下角田警察廳長保安科長刑事股長眞柄警尉管下市警務處各縣警務科長一體出席此會議之成果。頗堪期待云

實業廳調查 造林實態

【錦州】關於造林。列爲國策之一。是以全國各地。均皆努力提倡。期舉國綠化可成。事業之充實。開拓之趣大效果。實堪驚異也。茲錦州省公署實業廳。近以植樹節已過。各地植樹。已告一段落。爲欲明瞭本年度全省下。各市縣旗造林實態。遂於月之廿四日。通令各縣旗市公署。限於日內。將植樹情況。如栽植株數。樹別面積。拍照。動員數等。詳表呈報。以備存考。用作今後之對照云

本溪湖之市域擴張

【本溪湖】鐵煤都市的本溪湖市域。從五月二日。擴張到現在四。五倍之百五十九平方啓羅。對於我國重要產業計劃肩負重大任務之該市。名實俱都擴大了。自從清朝乾隆時代初被發見鐵石的南滿孫家山脈支脈發展下。太子河沿岸的小部落自日俄戰爭日本軍大勝後。就實行積極的開發到了升數年後的今日。遂成爲國內重要產業都市了

自從康德四年治廢及行政權的移讓。並街制自同六年十月市制實施以來。約歷一年七個月間的該市發展情形。實在驚人

市域必須擴張的直接原因是因爲孫算三億圓五個年計劃本溪湖煤鐵公司宮原工場建設計劃的進步。該社將來計劃更有擴張宮原工場南部房身屯。鄉家屯的擴張。所以該市爲備人口增加。在鄉家房子設定面積約一。六平方啓羅的住宅地帶。將各地域新編入市街計劃區域。同時還決定擴張都邑計劃區域的方針。新市街計劃區域。由三三。九平方啓羅。擴須擴張到三四。三平方啓羅。又都邑計劃地域由一〇五。〇平方啓羅。擴張到一五九。〇平方啓羅。本計劃實施之時。計畫範圍可延至都接本溪縣。所以爲排除二元行政的不便。在一元的行政下進行計劃。把本溪縣的一部編入市編入的部分如次

平頂山。大峪溝。打魚樑子。崗家沙。遼寧城。姚家嶺子。新興。鄉家。徐北。千金溝。楓金溝。朴家嶺等十二屯

康德七年末當時。面積一二四。一〇平方啓羅。戶數一五四二戶。人口八、一五一人（移動性苦力不在內）因編入的新行政區如左

面積一五九方啓羅。人口八一、九二九。戶口一三、六一一

因此建國當時的面積四方里。戶數二、六六二戶。人口一五、三六三人。發展的情形實在是突飛猛進。並因煤鐵事業的進展。輕工業。商業的振興亦有自預想之中。所以該市的將來。誠洋洋千里。不可限量云

壯丁入營 由抽籤決定

【東豐】本年度適齡壯丁檢察完畢。於月之二十三日。由國兵民籌股。在樹仁國民校大禮堂。舉行抽籤。監場者有軍管區于上校等。及各機關。合格決定者六十餘人。本六月一日起始入營云

討論應興應革事項 召開各署長會議

【奉天】奉天市警察局。爲討論各署應興應革事務。並謀一般警務行政向上邁進起見。於月之廿五日上午十時。在該局會議室。由王局長橋前代理局長。以及各科署長出席下。舉開署長會議。共同討論指示諸議。懇談等關係事項云

竊車賊運不佳

【奉天】南市場警察署司法刑事史明禮。於月之廿三日上午三時半許。勤務中在東亞街發見一人推有輪車一輛。行色倉惶。因之將該人帶案審問。結果供稱係蘇升。年十九歲。住東亞街四段五十號。該車確係被盜贓物等語遂被檢東審問云

密賣鴉片被捕

【奉天】大和區攝武街三段十九號。住戶姜必奇。年五十歲。素無正業。以密賣私鴉片爲生。經被南市場署刑事視恩三日上午四時許。赶至某家中搜查。結果搜出煙具多件。鴉泡七件。煙灰一包。當即將姜某逮捕。目下正審問中云

開防空講習會

【奉天】奉天市警察局。爲喚起管下滿系警士之防空思想。以強化防衛工作起見。擬定自本月廿八日起。至五月四日止亘七日間。在該局樓上講堂。招集管下各署滿系警尉級警官。舉開防空講習會云

豆腐暗漲 鷄蛋落價

【德惠】本街之豆腐舊價每塊售一分。每盤（即售豆腐之人肩上抗的木盤子）約計八十餘塊。繼因原料物價。所以大小不齊。者自七年度經官府規定。每塊售二分。遵守多日。不料近中仍盤子不過一百二十塊。每塊售二分。但每盤又有一百六七十塊之狀態。可謂暗漲矣

又本街爲產鷄子之重地。自去冬每百枚漲到十五六圓。由今春已落到十二圓。近來每百枚又落到八圓云々

德盛隆不慎失火 延及隣佑損失至鉅

【海倫】縣北大街路西。有德盛隆商號。以開設洋貨棚爲業。營業頗佳。永和隆之草房三間。宇號盈餘家二口。均堪溫飽。誰想好事多磨。突於四月十七日午后八時三十分。後院廂房。不慎失火。風乘火勢。幸實任當局。閱警趕到現場。警防消防隊及民衆等。不下千人。努力撲救。未致全毀。傷毀牛數。尙屬不幸中之幸。此次高陞二家同被延燒。共損失六千圓之鉅。值此防火週間。官方不啻三令五申。誥誡注意。竟有火災出現。甚爲遺憾。爲杜絕將來計。將火頭帶警察署將押嚴重辦罪云

棒子手搶大車

【公主嶺】本縣大楡樹村。二十家子北大溝。乃漫無其堰之曠野也。樹木密茂。少人住居。以致盜匪時常出沒其地。自建國之後。治安確立。而不良份子。始稍斂跡。不憧月之二十二日。忽又發現匪人四名。雖無鎗械。各持木棒鐵器。乃劫。搶去騾馬二匹。車把竟被棒打受傷。匪則向北逃去。似此類匪雖屬無甚。但是王道樂土豈能容其橫行搶掠。現在警團緊張。該其難逃警網云

經濟保安科 陣容强化

【新京】強化統制經濟達成高度國防國家。乃目前最爲重要之國策。首都警察廳有鑒及此。已決定採取強化統制經濟主義。對縣內經濟保安科實行增兔。目前已由管內各署調日滿警尉級六名入科理事。更於本科內特增充取調室。不日即將完成。對其成果頗堪期待

春季檢查 五月一日開始

【新京】近來天氣日漸暖和。正是惡疫流行及傳染病發生之際。首都警察衛生關係當局。鑒及市民之身心康健。與檢後所以由五月一日起。舉行春季大檢查。由六個警察署一齊實施。對所屬住民之居室內及屋內屋外並污穢等地實行檢查。仍希一般市民協力。撲滅流疫發生云

鄉軍海軍部 定期結成

【牡丹江】帝國在鄉軍人聯合會牡丹江支部。鑑於內外時局之重大。決強化槍後支援之活動。茲特以在牡海軍出身之鄉軍。結成鄉軍海軍部。卜於五月廿七日海軍紀念日舉行創立發會式云

黑山簡訊

◇縣公署教育科當局。爲謀邁進教育之強化。達成徹底振興起見。特於本月二十五日。召集全縣各級學校長。舉開教育本年度第二次縣會議。關於學校應行諸事項。由教育當局者爲指示。促進徹底實現縣教育之發展

◇縣產業科產股。爲謀農產之增產計劃。徹底邁進遂行強化之目的。故由該股謹進行增產事業。以完成所負使命。現決定設置優良大豆普及種圃。將于縣城外附近擇地開設

◇協和會黑山縣本部。現因本年度縣聯合會期已迫眉睫。對于議案之整理。以及諸般之準備。極加努力。故此由事務長周樹基氏督率全體部員等。每日埋首案頭。頗呈工作繁忙之勢云

◇縣產業科與興農事業部兩當局。爲謀縣下農產物之向上。特向各街村發給種籽消毒用各種藥水。以備滅病害云

◇縣轄下教育之發展。對目下教師感有不足。是以本縣教育科。爲謀教材之充實。並特實施招考新初等教育教師。定額爲三十名男女兼用。決定于五月五日在縣考試。有志願者須具有優級卒業以上資格者。速可早來報名良機勿失云

◇遂行農產物蒐貨之順利下。對主要穀物統制過程中。已達優秀成績之顯著。爲此縣當局以豆腐製造業所需原料之大實施改爲許可制。使其自體結成組合。各該業者須呈請許可後而加入組合員。以達成共同利益之增進。已實行結成組合云

惟努力奉公而已 古舘市長對記者談

【牡丹江】基於政府二十二日之發表。牡丹江市長古舘尙也氏奉命榮轉北安省次長一職。是以由防衛都市一躍榮昇爲北安省次長之古舘尙也氏。對往訪記者談如左

自去年十一月來牡。僅五閱月之短期間。此間未能副廿萬市民之期望。並未得奉公者。實不勝愧惜。北安省曾爲視察而經診地。就任者此乃初次。於東亞共榮圈確立之此重大時局。轉任素稱滿洲倉庫之北安省。誠痛任務重大。惟有努力奉公而已云云

古舘氏略歷

大正十二年東大法科卒業後。即入滿鐵。連任開原四平街各地方事務所長等。康德四年官還首任四平街市長。同五年九月就任鞍山市長。同七年十一月就現職以至今日云

假冒警察官 敲詐未遂

【奉天】小西區小西街五段三號。住戶卜哲一。年二十歲。賦閒家中。本月廿三日午後十一時許。由東關辦事歸來途中。行抵小西街小西國民學校東牆外時。突由路側走出一人。自稱爲北市塲警務。實行檢查。意圖詐欺。但卜某因住營房派出所後院。對詐欺等事。非常徹底。因此乃向該人討看手

籌備已久之市聯 協議會盛大開幕 四一件議案即開始審議

【安東】在新體制下。爲謀高度國防國家建設之完遂。現下安東省市關於統治經濟問題。並民生振興上最有緊要關係問題。以及其他物資配給問題之重要案件。提出審議。以期達成宣德達情之實。並期下意上達之實。現在二十二日午前九時起。於市內協和會館。丁安東省本部長。堀內省副本部長。分會代表之市聯協議員本村源藏外五十三名。各關係機關代表之協議員。市聯處理委員影山八瀬樹外四十六名。本部委員八木元八外十二名參加之下。開行開催式。先爲開會式典。此式典由森本地區本部事務長之宣言開會。全員起立。向日滿兩國旗行最敬禮。然後滿洲國歌合唱。協和會勅語日文由阿川地區本部長。滿文由丁省本部長致訓詞。午前九時三十分嚴肅之式典。舉行終了。十分間之休息。旋於午前九時四十分再開。森本事務長宣言議事開始。阿川地區本部長就臨時議長席。開議長副議長。書記長之任命。諮詢全協議員之結果。全員贊成之拍手。阿川地區本部長選任八木元八氏任議長。范先和氏任副議長。書記長爲森本事務長。臨時議長書記長遂讓席。於全員拍手裡新選任之議長八木元八氏。就議長席。議長之指名。全協議員出席數之報告。並宣示各種委員會設置。委員之指名。全協議員贊同拍手裡。先爲議案整理。委員會之設置。及委員之指名。議案整理委員會爲如左十四名之指名。委員長選定山下五郎氏

△議案整理委員會 委員長山下五郎 委員 橋井貞次郎。常紹泰。錢冠群。南鄉世昌。秋田正群。立川爲一。佐藤敬治。松島友治。本村源藏。敦賀新作。關鎮東。丁茂堂

次爲文書處理常務委員會。委員長堀內茂氏外十八名。指名及文案起草委員。長中田市之助氏外九名之指名。於是三委員會之設置終了

△文書處理常務委員會 委員長堀內茂 委員 本村源藏。森末人。劉福先。丁茂堂。金非遜維。高守禮。關鎮東。于子益。嶽正。山下五郎。牟世民。秋田正義。宇野良平。艾定一。小池謙三。顧萬篤。藏本一郎。古坂建吉。梁基

△文案起草委員會 委員長中田市之助 委員 林太一。森末人。鄒誠軒。姜雁書。高守瑚。關吉有。孫孝後。佐藤敬治

次爲現在之會勢報告。約一時間。次爲關於本年度會運動方針之大綱。由阿川地區本部長約三十分間之說明。向各協議員以配布之文書。說明以求之省略以上終了。二十分間休息之後。再開文案起草委員會。中田委員長以如次之宣誓文報告。並朗讀如別項對皇軍並國軍之感謝文電文

宣誓文 謹爲康德八年度安東市聯合協議會協議員 本日我等被自覺責務重大 我等更宜體得建國精神洞悉時局之現狀以謀眞實之誠且以顯示政治之實現一意邁進

三委員會設置後 森本地區本部事務長。報告前年度市聯議決事項處理經過

大津議案整理委員長報告委員會之整理經過大要如次 即各分會提案議案百七十一件檢討整理之結果。採擇四十一件。其中市聯上程議案二十二件。文書回答十九件。並說明概要。午前十一時五十分休憩同晝食。午後一時再開之市聯議案之協議廳入本格的

△第一號議案 對滿鮮系國民敬神之念更一層徹底之件。安東造紙分會代表說明。宮廷府內御造營關神廟對滿鮮系協期東亞共榮圈之確定。所以宜深敬神之念。發言對提案之趣旨。最會。結局阿川地區本部長代表協和會。本案對國民精神觀念之統一。有重大關係。其辦法本部一任

△第二號議案 武德殿式設促進並國民會館建設之件 說明者大同分會代表本村源藏 日本紀元二千六百年。紀念事業之武德殿之建設。業經決定其計畫。無進展。市民對於行政指導者等之實行力。不得不疑惑。且全員緊張之修養道場設置。爲現下非常時局吃緊之要請。希當局及市民之奮起。此問題安東市最爲關心。已長答辯。對此安東市當局佐藤庶務科長。康德九年度設立。樹立三年之計劃。康德七年四月十二日。結成第一回委員會。康德九年度預算及許細設計經費約萬元。計上國庫之補助。在現在時局雖認爲至難。但亦積極的期其實現。次阿川市長起立。稱對於提案之趣旨。來訴諸有熱情。但迄至今日。尙未調用待。甚感遺憾。今後對武德殿建設促進以積極活動。已有覺悟。再對國民修養道場亦痛感必要性。武德殿建設及同時加以研究。結局本部一任

△第三號議案（隴江九道分會） 滿系婚喪事簡易化之件 守瑞協議員。說明於滿系生活習慣中冠婚葬祭之禮式。浪費頗大。在生活新體制化。今日宜打破舊弊。此問題喚起全員異常之興味。阿川市答辯。從來之惡習。順應生活刷新運動展開會運動。已有此覺悟。本案之內容充實。決向省聯提出。而現在高度國防國家建設上教育振興爲之重要案件之

△第四號議案（大同外七分會提出） 學校增設之件 由中田市之助說明 安東市一大商工業都市。呈進現狀設立學校。最爲當務之業方面之人材學校最爲需要。樂永漢協議員。說明國民學校之增設。學兒童萬多。國民學校之增設。以促進滿洲國之發展。高守禮協議員說明近時安東市勢之發展。失學者日增加。對此現狀宜樹立適切對策。以促進安東市教育振興

△第五號議案 關於保健衛生之件 以此包含三十萬餘人口之安東市之保健衛生。保持及改善。與市民生活有直接關係之事之增設。協議員岡本好一說明。空氣混於（鴨綠製紙旭北外九分會以爲）爲最切時宜的問題。協議員內茂說明在市內設宜建所。增設共同便所。並希對貧民階級之實費施療。爲市街清掃。希望擴除人車之增員。及管內同時以汚物運搬之汚物清掃衛生週間之設置。廣芥箱之增設。實爲切望

小池市保健衛生科長答辯。頗負責者市內衛生施設十分注意爲衛生之施政協力。衛生思想普及之外。更對實質部門傾注全能力。個人衛生。公衆衛生社會衛生三部面實。總要務作。七年度之實績。而予以莊嚴結局本部一任。並聯係當局審議

（大同分會）對此說明安東市工業學校設立時日問題。希望家之財政極籌。須由民諸氏之積極的協力。金山東吳協議員

家

巴金著 裴文年繪 (56)

第十五章、除夕 (3)

他們走過姑母窗下。便喚了一聲、姑母在那裏面應了、等到他們走到過道裏的堂屋時、姑母正從房裡迎了出來、他們說着就施下去給姑母。姑母、雖然口裏連聲說「不必」但已經來不及止住他們了、便還了禮、接着琴從房裡走出來、他們也給她作了揖、姑母讓他們坐在堂屋裡、李嫂泡了茶來

從姑母底話里、他們知道大哥已經來過、因爲忙着拜客、只坐了一會兒就走了、姑母和他們談了許多話、他們要姑母帶着琴回娘家去住幾天、他們央求了許久、姑母答應後天來、還一次只住一兩天就回來、不過可以讓琴多住幾天、這話更使他們高興了、琴自然也沒有異言

琴說話的時候、時常掉過頭去看自已底房間、他們覺得很奇怪、但不久他們也就明白了、因爲琴在莊重中帶笑地對他們說：「到我底房里去、你們在那里會有驚奇的發見的」他們便向姑母告了罪、跟着琴到她底房間里去了

出乎意料之外、他們發現還房里還有一個人、這是一個年青的女郎、身材瘦削苗條、穿了一件玄青緞子的棉襖、坐在牀邊埋着頭在油燈光下看書、聽見了他們的腳步聲、她便抬了頭站起來

他們兩個都變得呆了、癡々地立着、不轉眼地望着那女郎底臉龐

「你們認不得她嗎？」琴故意驚訝地問他們

他們還未及答話、倒是那女郎先笑了、但這是淒涼的微笑、是無可奈何的微笑、她底額上的那一條特別的、而且使得她的全面孔變得更美麗更悽哀的皺紋、因了這一笑更變得顯著了

「認得的」覺慧苦笑地回答。他們的腦里還分明地留着她底印象、過去的事很快地就過去了、她如今立在他們底面前、依舊是那一個美麗而悽哀的面龐、依舊是瘦削苗條的身材、依舊是濃密的一頭好髮、依舊是一雙水汪汪的眼睛、只是額上的皺紋深了許多、而腦後的辮子又改爲髮髻了、而且臉上只淡淡地傅了一點白粉、並沒有擦胭脂、他們想不到在這時候在這里會遇見她

「你們好嗎？…這許久！」

她雖然說了這句話、雖然是用淡々的一句平常話、其實包含了很大的力

「好的、梅姐、你呢？」近來變得容易感動的覺民說着這樣的話幾乎要落下淚來

「我還是這樣子」只是近年來人變得容易感傷了、常常無端地傷心起來、自己也不知道是什麼緣故、她說話時把眉毛緊皺着、和從前並無兩樣、不過如今更動人一點、她又加了一句：「本來我底生性就是多愁善感的」

「環境也有關係」覺慧解釋說「不過你底相貌並沒有變更、和從前完全一樣」

「你們爲什麼都不坐？大家客氣了」琴在旁邊說、打斷了覺慧的話

於是衆人都就了坐、琴和梅並坐在床沿上、身子緊靠着、顯出親密的友誼

「這幾年好像是一個悽楚的夢、現在似乎夢醒了、但什麼也沒有、依舊是一個空虛的心」她說了、接着自己又辯正道：「其實現在還是在夢中、不知道要到什麼時候才是眞正夢醒？我自己倒不覺得有什麼悔惜、反正只是這一個脆弱的身體、所不安的、是誤了別人」

「梅姐、你總是這樣傷感、眞不該、你還很年青、還會有幸福、後來的事誰都知道？你就說了這些喪氣話！」琴撫慰地拍着她底肩頭說、「現在時代不同了、正在變着、會給你帶來幸福的」於是又帶笑地把嘴唇放在她底耳邊低聲說了兩三句話

梅底臉上微々起了紅雲、眉毛稍微展開一些、一道微光掠過她底臉、她看了琴一眼、伸手把右邊垂下來的髮鬢挑了上去、她底臉又被一種憂鬱陰暗的顏色籠罩住了、於是用着先前那樣的語調、她又說下去、這是對琴說的：

「三表弟方才說過環境有關係、我覺得很有意思、我們底環境不同、我不能夠像你那樣、我是趕不上時代了、我是被命運在捆着、自己不能作一點主」說着她又把琴底手拉過來放在自己底手裡、繼續說「即使有幸福來了、我也不能够接收、我沒有勇氣、我沒有能力、生只給我帶來不幸」她抬了頭看着琴說、「琴妹、你底環境真是值得人羨慕呵！你有勇氣、你有能力、你不會像我這樣被人播弄了一生」

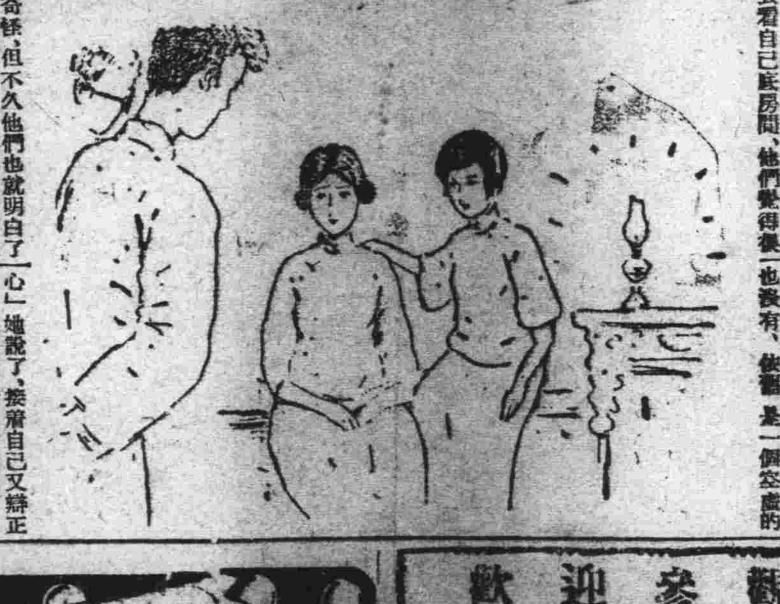

容易服用 肝油精劑 新 肝精 貧血・結核 慢性腸胃病 各藥房出售

觀參迎歡 淨富 體豐 各貨 套存 外料 生服 學洋 變料 大衣 女大 男服 銷推利薄 電話三一九五五番 大連天市場內 天增祥服裝專門店

宏濟大舞台 （陽曆四月廿六日起映四天）（全院一律大人五毛小人三毛）
今天開演 喜劇笑片 注意新片 新烤貝 喜臨門 藝華全部有歌香滑稽喜笑 華部唱艷精劇片 主演 袁美雲 周璇 關宏達 王引 韓蘭根
下期准演 金銀世界 專選新片 近日公演 續集三笑 藝華香艷滑稽彩 片歌唱精品 主演 李麗華 嚴化 韓蘭根 殷秀岑 關宏達

大連 世界 日劇場 電話 二三五六五
今天放映新片 新華出品對白有聲頭絕哀情巨片 舞宮血淚 主演 宣景琳 章志直 黎明健 揭發舞場的黑暗！ 暴露舞女的痛苦！ 舞場生活 舞女下場 句句是血 慕慕是淚 優待券末二日有效
下期還是新片 新華出品古裝滑稽奇情巨片 王老虎搶親 五月一號放映 主演 顧蘭君 韓蘭根

治療婦人科 醫藥界之完成 爲婦人科最高理想藥 治歐羅巴外國婦人之間 喚好評的「惠乃玉」今次更以獨特優秀之女性荷爾蒙其他婦人科優秀藥十八種配合之含有數十成分 奏効最顯著！用法簡易且價低廉。無小姐太太之別、於家庭秘密的婦人科諸病得達安全治療之目的 務請試用
現代女性 必携藥 複方 惠乃玉
適應症 月經不順、月經困難、經痛、白帶、下腹痛、赤帶、子宮內膜炎、腰冷、疼痛、喇叭管、卵巢炎、出血、產後、不感症 其他婦人科諸病
全國有名藥店 推奬販賣 價 一週分 八十錢 十週分 三圓五十錢 二十週分 六圓五十錢
發賣本社 貴命製藥株式會社 東京井之頭公園南通 振替：東京 支店：大阪・八幡・京城・奉天・新京

隆中策命學師表 到連
介紹人 大連市商會長 張本 大連市商會副會長 邵 大連甲復昌盛 經理 劉
寓 中央俄國飯店樓上四號

諸君要有疑難事 解決速問預言家
恭喜各界、去歲已往的過程中、增加了幾何、今年再不早定方針、又把機會錯過了嗎？新年伊始、一年吉凶休咎、命運何以、萬一遇到不測、豈不早爲先知、所以請來一談、使一年的禍福吉凶、都可判斷、你們要知一年的事業是否順利、前途命運如何 時間上午十點起下午九點止、課金一圓詳談細批、另有簡章 寓西崗新大街北頭裕豐旅館

紀元紀念造林植樹

昭和十六年度事業計劃決定 將由州民展開一大綠化運動

爲關東州紀元二千六百年紀念事業之一之關東州綠化運動。以州廳。市役所。民政署等爲中心。更使全州民爲總動員。以紀元二千六百年。即昭和十五年。爲第一年度。即行六個年繼續事業。即於昭和二十年。完成全體計畫。樹立綠化全州管內之計畫。其第一年度。主要傾注全力於樹苗之育成。而其第二年度之昭和十六年。即着手於本格的造林與植樹。先日在州廳農林課。匯行研究 右綠化事業之第二年度計畫方針。因最近已告完成。故決基於此方針。於最近喚起全州內關係機關及全州民。大舉展開造林植樹運動。昭和十六年度之紀元二千六百年記念造林植樹事業計畫如左

記念造林

一、國有造林事業

甲、記念國有造林

以關東州廳爲主體。在大連市周圍屯區大頂子山約三十町步。如左記實施記念造林。以此爲模範造林。使一般州民有所借鑑。以資獎勵造林

日本內地黑松	六七、二〇〇棵
柞(種子)	六石四斗
落葉松	三三、六〇〇棵
樺	七、八〇〇棵
栗	一、八〇〇棵
胡桃	七九九棵
計	一一一、一九九棵 六石四斗

乙、特用樹模範記念造林

以關東州廳爲主體。於旅順大連。金州。普蘭店。貔子窩管內。各三町步。合計十五町步。如左實行特用樹之模範造林

栗	一、一〇〇棵
胡桃	六八〇棵
桐	六八〇棵
合計	二、四六〇棵

二、公有造林事業

甲、市及會記念造林

以大連市。旅順民政署(十會)金州民政署(十六會)普蘭店民政署(十八會)貔子窩民政署(二十會)爲主體 合計二百八町步。如左記實行造林。以垂範於一般市。會民偉造成市及會之基本財產

栗	二八、〇〇〇棵
胡桃	二八、〇〇〇棵
桐	二八、〇〇〇棵
合計	八四、〇〇〇棵

三、私有造林事業

甲、農會其他團體記念造林

1 地方農會記念造林

以各地方農會爲主體。在各農會管內合計一百十八町步之面積。新植樹苗木三〇四、八三〇棵。種子二四石。更補植樹苗一一六、七六五棵

2 其他團體記念造林

各種團體爲記念紀元二千六百年。而欲實施記念造林者無償貸與造林地。並給與造林所需之種子。及樹苗

乙、一般民間記念造林

以民間林業當業者爲主體

大連市管內	二二屯
旅順民政署管內	一八三屯
金州民府署管內	一二二屯
普蘭店民政署管內	一三五屯
貔子窩民政署管內	一〇〇屯

面積合計爲一千二百町步。而行如左造林。謀培養林產資源。並謀州民增進福利

栗	一六四、〇〇〇棵
胡桃	一六四、〇〇〇棵
桐	一六四、〇〇〇棵
合計	四九二、〇〇〇棵

記念植樹

一、都市記念植樹

甲、公園及其他綠地帶植樹

以州廳。市役所。滿鐵及其他諸會社。並公共團體爲主體。於各所屬空地。植樹苗七五、九六〇棵。以資市民保健衛生並防空之同時。謀增進風景並都市綠化。其內容如左

大連市	六一、〇〇〇棵
旅順市	二、〇八〇棵
金州	五、三〇〇棵
普蘭店	四、八四〇棵
貔子窩	二、七四〇棵

乙、都市宅地記念植樹

以都市各住宅所有者爲主體。於住宅空地。植六六、八〇三棵樹苗。以資住宅之風緻美化。並保健衛生

側柏	一四、八〇〇棵
朝鮮樅	七、四〇〇棵
柏槇	一四、八〇〇棵
杏	七、四〇〇棵
楓	七、四〇〇棵
吉野櫻	七、四〇〇棵
栗	七、四〇〇棵
公孫樹	二〇三棵
合計	六六、八〇三棵

丙、都市街路樹記念植樹

以州廳。市役所。民政署爲主體。植如左之記念街路樹。以資都市風緻美化。並市民保健衛生

大連市	二、〇〇〇棵
旅順市	一八〇棵
金州	一二〇棵
普蘭店	一〇〇棵
貔子窩	一〇〇棵
合計	二、五〇〇棵

二、農村記念植樹

甲、農村宅地記念植樹

以會屯之農家爲主體。約五萬戶。植左記之樹苗二〇〇、〇〇〇棵。所要面積爲四百三十八町步。使用樹種爲栗。胡桃

旅順	五二、〇〇〇棵
大連	四、〇〇〇棵
金州	四〇、〇〇〇棵
普蘭店	六〇、〇〇〇棵
貔子窩	四四、〇〇〇棵
合計	二〇〇、〇〇〇棵

乙、農村行道樹記念植樹

以會屯道路並管理者爲主體。於會屯道路植樹一〇、五八〇棵

旅順	三、〇〇〇棵
金州	六〇〇棵
普蘭店	五〇〇棵
貔子窩	六、四八〇棵
合計	一〇、五八〇棵

施設

一、指導機關

相繼上年度。於州廳內配置技手一名。屆員一名。傭人二名擔當關於造林。植樹之全般的指導監督

二、記念苗圃

於金州管內南山會南山屯總面積一九町步。設置記念苗圃。本年度約播種七四石種子。造成樹苗八八〇、五五九棵

經費

本年度事業 所要之總經費(補助費在內)合計爲十五萬九千五百五十八圓。其內容如次(單位圓)

▲國有造林費	三、七九七
▲特用樹紀念造林費	三、五七七
▲市及會記念造林費	三、五九七
▲地方農會記念造林費	一五、九九八
▲一般民間記念造林費	二一、〇六八
▲公園及綠地帶植樹費	三五、二六〇
▲都市宅地記念植樹費	一五、七二〇
▲都市街路植樹費	一〇、〇〇〇
▲農村宅地植樹費	一、八六五
▲農村行道樹植樹費	一五、八七〇
▲紀念苗圃	三二、八〇六

滿人教員增俸

久所關懷之滿係教員 待遇改善問題。與日人教育所實施之國民學校制。及近將公布所謂之州籍令。均有所關聯。於斯對州內滿人教育 之重大性則更增大。當斯時。州廳學務課。本年度首先將初任給增額四圓。即提高至三十八圓。業已實施。其次本月末均一律斷行增俸。屆期滿係教員間必眉飛色舞。喜不自禁。然斯一律增俸外。尚有俸給補助一人年額五十圓乃至七十圓。據斯除有資格者月額三圓 並無資格者月額二圓增俸外。尚發給退職並死亡給與金。其給與之詳細決定如次

一、對一年以上勤勉 退職者(懲戒免職。及依願退職者在外)照該勤年數。支給本俸額之十分之四

二、對勤勉以上在職中死亡者除前項退職給與金外。支給本俸二個月分之死亡給與金而右所需要之金額。其半額由市會補助

爲達成十一億貯蓄 關係者舉開懇談

【新京訊】爲使十一億貯蓄官民一致 於本年中完成計。古海經濟部次長。橫山金融司長與銀岡田總裁。箱崎理事中銀笠井理事。滿生社理事。大與公司清永專務。南波證券取引所理事長等。民間銀行金融代表外。郵政總局。協和會。興農及商工 金融合作社代表等。以及武藤弘報處長。二十六日午前十一時半。於中銀俱樂部。招開「國民貯蓄獎勵懇談會」對依據經濟部 原案之貯蓄獎勵 要綱。互相交換意見。席上指摘從來貯蓄之空宣傳活潑。促招開協和會之國民貯蓄中央連絡委員會後。則十一億新發之大號令。根據此要綱發布云

報寫聯盟將開 防諜講演大會

以關東州內報道寫 眞家所結成之 關東州報道寫眞聯盟已於廿六日 午後三時。假遼東飯莊防諜寫 眞座談會。當日出席者。有西田大連憲兵隊長。諸岡特務機關長。野見山旅順要塞司令部 大連出張所長。……

(下略)會議決定於五月一日午後六時。在大連… 〔防諜講演大會〕… 本社後援 並由高橋常任理事諸氏

《此段：爲講師。赤木滿鐵囑託。令部副官。及赤木滿鐵囑託》

察署長。州廳外事課長。大廣場警察署長。以及各 代理來賓。並聯盟之芝田滿鐵弘報課長。高樋泰東編輯次長 以下聯盟幹事實務者。約四十餘名參會之下。以報道寫眞 與防諜爲中心。均無隔意交換懇談直至同六時散會。再該聯盟定於五月一日午後六時。假協和會館舉開關於 防諜與寫眞之講演。及映畫會。使市民深切認識寫眞防諜。而當日之講演者。預定爲平田旅順 要塞司令部副官。及赤木滿鐵囑託並日高常任理事諸氏

節水運動

客夏嚴重的水荒。醞釀數月之久。濟泉告竭。水道的給水陷於危機。幸經當局極力倡導節水。始得克服了危及身邊的水難。直至今日。假使不會健忘的話。那你咽喉裡總會感着一股泥沉 的味道。若細加咀嚼。也就是給大家的一個節水的覺悟。

溯自本年春來。風高氣燥。晴空如掃。雖非遭逢了正面的旱災。總之。未來之亢旱的機運。亦漸次濃厚了。且加州內人口的動態。逐日續增無已。而惟以水之需用。徒有頻添。而來源不事增大。值此農耕變州民之食的春旱。將於農耕變州民之食用上。實有捲起一大恐慌。因此。柳井長官事防未然。曾經提議行將節水。而吾州民順應天候不利。雨期失時。不待當局加以鞭韃。即自發的亦應展開節水運動

試觀各鄉之井泉。因天久不雨。來源杜絕。已十有三洞。而荷延殘喘。滴有由深而淺。而斷水浩劫感之爲期不遠。故爲餘時雖尚可維持汲用。亦不過關心水荒者。亦不得不賢重視之。就中州內關王頭。王家店與夏家屯各水源地。以其積水之增減。惟有賴於雨水之多寡。久爲亢旱不雨。來源兆增。徒有應付偌大的需用。若長此以往。勢所不支。而所行時間給水。爲意中事矣 據在占有用水 之重要地位者。即各大工場。會社。澡業暨飲食店業是也。際此水荒行將捲土重來。亟待節水以絕後患。故爲各工場與會社者。即應率先醒起。克服未來的水難。因無待言。即尚可採和其使用之澡塘業者。以順應自肅與滅私奉公 之精神。理應徹底實踐節水。對於浴客無厭的需言。即對自己之操業上。亦應重新計劃。深加考慮。惟如客夏所提倡之隔日制。不俟官方指示。宜自動的勵行。其餘之飲食店業與各家庭間。均須協力實行節水

論功行賞之孫氏遺族 下落不明正調查中

於第三十五回 論功行賞中惟有一滿人受勳者。蒙賜旭八與賜金。此爲大連市小平島居住孫金亭氏之遺族。刻已遷居故由關係方面 極力調查行方對其勳賞並賜金。暫於國庫保管。記者爲作走訪。於二十五日晨抵小平島。與當地警察署會屯事務所相協力。對於該地數百戶之住民。到處調查。但終未發見。現於小平島發居孫氏四戶。惟據居於該地二十年來之陳老人略有記憶。於四年前孫爲巡補。不悉其於何時走失該人日本語極爲流暢。依此看來或者是通譯。然向孫某詢問。有無家族時。只云未能記憶。故仍未判明。亦無從聽其感激談。一同於夕刻出發兵事部謂對 滿系遺族。在軍人援護會。決行 調查。故此尚未得明白遺族。如往處不詳時。則勳賞與賜金。均暫時由國家保管。但仍能極力進行查結局孫金亭氏遺族。其他此榮譽。雖暫時不知。但關係方面。甚希望有知孫遺族之下落者。前來通報

十一日爲城子疃會。二十二日爲宋家屯會。廿三日來河廟會。二十四日楊樹房會。其他各會已由就近相繼舉行。河野署長已皆親身出席。對諸會勵委員會有極懇切之訓辭。該任命式順序 一、開會辭。二、辭令交付。三、河野署長訓辭。四、委員誓言。由各會勵委員。高麗朗讀。其詞列下。我等於時局下 担於雙肩農村之重責。以立脚於興農精神。而應官方之要望於實踐躬行。願爲農村之中心。率導農民。以期達成 食糧增產。向前邁進。特此誓言。五閉會辭。最後舉行食糧增產講話會。有州廳農林課福元技手。及貔子窩農會。松尾技手爲講師。河野署長。同本署農… 演。二十四日於楊樹房會學行 並有關東局淺羽技師蒞席。對於村增產要旨。講解甚詳。凡諸講師。到處講演之大義。皆以農 民之新覺悟爲綱。並須遵從會勵委員 之指導爲目標。諸講師每到登台總以舌焦口乾爲止一般農民。勿負諸氏

旅大花訊

日來氣候。愈趨暖和。因之大連郊外各處。自廿八。九兩日在含苞待吐之花蕊。皆相繼怒放。各學校。團體之觀花遠足者。絡繹道上。山野之間。紅花綠葉。煞是好景

旅順氣候之暖。較遜濱略早放。金州郊外。在大和尙山道路之中途。八里庄上灣之陳家屯。俱爲杏花最多之處。該處杏花現已開放。惟較例年稍遲 大正公園一帶之櫻花。早已開自廿六。七日以來。後樂園。金州北關外之三崎山 麓及南山道路兩旁之櫻花。亦將於廿九日之天長節。一齊怒放云

蘭惠展覽會

爲日滿華三國親善之一助。在日舉開之 三國蘭蕙展覽會多有大臣侯爵與汪 主席之名士出品。頗饒興味 (圖爲珍重之出品)

春……夏

宜被宜單之 衣料新輸入 價良 豐富 奧町

瑞康百貨店 電話二六九五六

天長節奉祝行事 午前八時盛大舉行

四月二十九日之 天長節當日。原定於午前七時三十分舉行默禱。皇宮遙拜。 關東州民亦與日本內地。採取同一步驟。因於必要上改爲午前八時。以汽笛放送。使一般周知。各機關舉行默禱。皇宮遙拜等

體操具近將 圓滑配給

【新京訊】民生部體育科鑑於我國體育振興之現狀。當茲非常時局下 爲圖全國運動用具配給之圓滑暨興生 必會社國內及日本內地 運動具製造業者。關於其購入數量以及配給方法。盛行研究。至最近已經決定體操器具生產。及配給統制要領。即將着手於體操器具配給統制事務。基於該種配給統制規定。須由生必會社將收買滿洲都村 製作所與造之體操器具經奉天。新京及哈爾濱三都市運動具 商組合員之手施行配給。因此需要某種運動具時。必須赴運動具商處定貨。由受託之運動具商。聯報所屬地方運動具商組合。再由組合。呈請生必本社實行配給其決定之各種體操器 具小賣業者販賣 價格如次(新京交貨)

品名	品質形狀	價格
踏箱	上堅木材	[illegible]
	松材或樺材	[illegible]
跳箱	上堅木材	[illegible]
	松材或樺材	[illegible]
踏切板	上堅木材	[illegible]
	松材或樺材	[illegible]
低鐵棒	上固定或堅木材	[illegible]
	固定或松材	[illegible]
平均臺	上堅木材	[illegible]
	松材或樺材	[illegible]
橫木	上移動或堅木材	[illegible]
	松材或樺材	[illegible]
肋木	上移動或堅木材	[illegible]
	並秋動或松材或樺材	[illegible]
肋木	並(大)松材或樺材	[illegible]
	同(中)同	[illegible]
	同(小)同	[illegible]
高鐵棒	上固定或堅木材	[illegible]
	固定或松材	[illegible]
指揮臺	松材或樺材	[illegible]

此外軟式野球。軟式庭球用具等。運動家用品最近由新京奉天。哈爾濱三地區運動具組合。着手配給。此次全滿配給總額約達五十萬圓。按奉天四成。新京。哈爾濱各三成之比率分配。愛好體 育者用具自此無憂矣云

國民學校長 第四次異動

州內國民學校校長之異動。自日前以來。已有三回之發令而以四月二十五日 之第四次異動。已由州廳學務課發表如左。以此次之異動。大體似已結束

任松林國民學校長(括弧內爲前任職名) 武午師

任金州國民學校長(松林國民學校長) 鈴木寬

任貔子窩國民學校長(南山國民學校教頭) 岩野尙敏

發向陽國民學校長事務取扱 松藤節

無虎疫注射證明者 到青島決拒絕上陸

青島方面爲防越 海而來之虎疫。經關係者協議之結果。將由五月一日以後。若無虎疫預防注射證明 書者。決拒絕上陸。故由大連往青島之旅客自二十九日正午爲始。其搭大連出航之奉天丸乘客。必須攜帶預防注射證明書

連站僱員濱職

外國匯兌之兩方相抵觸。並嚴重處罰。郵便局 切望一般勿陷覆轍。而出此違反之行爲

詐欺旅客被捕

大連小崗子警察署司法係。近偵知大連站案內僱員。奉天省盖平人附聲天(假名二十一歲)及奉天省海城人 楊奉林(二十二歲)兩人利用職權。送大行鈎大連市各滿 系客棧之客拉子輩 詐欺客棧之犯罪事實。且而營斯業者當茲旅客輻輳之秋。以兩人之行爲多怒而不敢言。致而煩言頻々成抱不滿。且兩人在先日交通訓練之際。不惟不職減奉公訓練旅客反而以視若「老赶」客人之山東老爲標。非打即罵。並敲金錢等違反國策等行爲。同署于在知之後。當于月之十六日經史刑事一並逮捕迄昨二十三日間查出上記種々事實不爽。計全區所有滿系客棧。被敲現款一千餘圓(抑係收賄)或飲食暨嫖妓等揮霍。最近即送交法院治罪云

奉公聯盟開會 研討事業方針

關東州興亞奉公聯盟。於二十六日正午。假大連星個浦大和旅館。召開事務局部長及副部長會議。關於興奉聯之事業方針。已交換種種意見。然於興奉聯之各部。更設專門委員會。以期關係事務之圓滿運營有所協議

師生參觀本報

海城與亞日語學院修學旅行團一行計四十七名。由教師張輔錚。李酒鉀等引率來連參觀。於廿六日上午十二時。來本報參觀。一行氏名列左

△敎師(四名) 張輔錚。李酒鉀。張士忠

△學生(四十七名) 李傳英。高振聲。周恩溥。項久安黃文才。楊廣泰。王世運姜治宇。楊來泉。于長金

宏濟善堂義地緊要啓事

大連 啓者本堂台山屯(老貘子溝) 公共墓地三十年來掩埋屍體五萬餘具 邇來墓地面積空間無幾轉瞬即無隙地可用而新義地又無地點十分困 難茲經本堂董事會議決將義地西南溝(係自民國十三年至康德五年間埋葬者)所有坟墓全部起出實行合葬讓出地面以掩埋新屍體此乃不得已之權宜辦法是爲各方仁人君子之諒解也此外該地之屍 體如有親族故舊欲爲之歸葬故土或移遷他處者務望於康德八年四月一日至九月六日(即陰曆三月初五至七月十五日)期內速到本堂接洽候期內不來辦理即行合葬決不延期候特此啓

鳴謝三井保險賠欵迅速

啓者敝公司所有輪船純利號於日前遇險沈沒幸事先由湯子明君介紹在三井洋行代理大正海上火災保險株式會社投 保船體保險金額貳拾五萬元正當即電知該行派員驗明原由即將原保金額如數賠償毫無刁難足見該行信用卓著賠欵迅速敝公司感激之餘謹登報端以申謝忱並爲各界投保者介紹焉

大連 政記輪船股份有限分公司

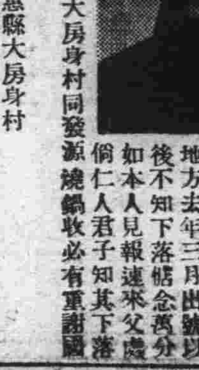

尋人 啓事 (周潤田)

周潤田年二十一歲原籍昌黎縣人前在新京鐵道北長記製米所住地方去年三月出號以後不知下落惦念萬分如本人見報速來父處倘仁人君子知其下落者請通信 德惠縣大房身村同發源燒鍋收必有重謝國幣五十圓謹此

吉林德惠縣大房身村 同發源燒鍋 周寶珠啓

專招女生

採用女子店員

販賣係若干名 能解日本語十五歲以上到二十歲者帶來親筆履歷書午後面談

大連幾久屋

同日漢文打字所 大連浪速町二番 勝利洋行內 簡章附郵即寄 並代打各種日滿文件 電話二九二八四番

爲謀提高國民體位 選定國民獎健地

【新京訊】爲獎勵指導國民保健向上運動。民生部曾制定關於徒步旅行。水浴。滑泳登山。觀光等之「國民獎健地」本年度及奉天東陵。千山。吉林省。大豐滿。濱江省玉泉。通化省大平泉。錦州省興城。牡丹江省鏡道河子。鏡泊湖。東安省興凱湖。與安東省扎關屯等十餘處爲假指定。關係各省鐵道總局。刻正與觀光協會連繫。進行諸般準備。故民生部定於五月中旬。派遣係員赴現地。與現地協議。踏查實地之熱誠。能以實踐躬行。增產奉公之實 現是所厚望云

滿洲技術協會 本年事業計畫

廿七日假技術會館 講堂舉開之滿洲技術協會第十七回總會。關於協議事項均皆表決即該會本年度之事業計畫。均踏襲從來之事業。其他關於

一、舉開東亞勤力會議

一、度量道及其他地方之視察旅行

一、日滿技術者交驩等之實施。前者均已獨立。然爲昂揚大連科學工業。及協力滿洲一般科學水準。故預定舉開各種講習 會及映畫會於重點

井口支配人 公畢歸任

新京出張中之本報井口支配人。業搭二十六日午後七時四十五分抵連之鴿 號列車歸任

三十里堡會增 任日係副會長

【三十里堡】州廳期會行政之向上。及日滿人之融和。本共存共榮一德一心 互相扶助之見地。以是不惜多方之苦心計劃必使其達到目的。本年度選用在州內政界服務 年限久遠者。完全能了解當地風俗人情任命之。本會任命前在本派出所勤務 十餘年間之巡查部長西尾氏爲副會長。而姜家子會爲木下氏兩氏。俱於本月二十一日着任視事

應時的菜館產生 眞是民衆的口福

本號順應時代的需要 特由京津各地聘到優秀廚師設衛生方便應時的菜館包辦酒席應時小 賣並有一部專門羊肉與業不同請紳商 各界大駕光臨一試便知言之非謬也

大連市宏濟街三二番地 廣和樓 電話三二五〇一二番

參加古坟見學 男女二百餘名

大連市民體育會。當此春夏交接之間。爲提倡市民之郊外踏青運動。每乘星期祭日。必募集市民。作戰跡古坟等視察之遠足。除鍛鍊身體外。一方倘可增加 見聞(廿七日)之星期日。主辦之旅順營城子古坟見學遠足。全市民多聞踴參加。據昨日調查。男女之報名者。已達二百餘名之多。於廿七日午前九時四十分。由大連出發。赴目的地云

有舊乘車劵者 都交望速交換

大連都市交通會社。自昨年十一月一日。實施改正運賃以來。即從事更換舊乘車劵及回數劵。而至五月四日。決行停止更換。故希望持有舊劵者。至急更換新劵。又交換場所電車乘車劵。在常盤橋。大正廣場兩營業所。公共汽車乘車劵在常盤橋營業所云

以郵包密輸紙幣 當局決嚴罰不貸

最近由州內 寄向華北方面之郵便物中。裝入日銀劵。鮮銀劵。國幣之紙幣。以圖密輸者。頓形激增。雖行如斯極盡巧妙之方法。而亦未逃出諸練之局員之慧眼。致被發見。對此係員。均極憤慨。但郵便局亦鑑及此種違反行 爲之激增一變從來之温情主義。決以嚴重之態度臨之。最近即將告發愿質之違反者十五名。郵送紙幣之行爲。恰與違反郵便法。外國匯兌之兩方相抵觸。並嚴重處罰。郵便局 切望一般勿陷覆轍。而出此違反之行爲

馬明威。許承鏞。李酒榮。姜連圓。郭仲文。梁延昌。鄭殿璽。趙晉英。周萬鈴。田樹藝。王金榮。宋冠儒。李華昌。李孟春。王維義。甘威泰。尙福莊。傅維學。李深榮。侯祖緒。鄭瑞祥。高光華。蔡繼禮。王守江。李偉昌。賈慶義。趙鴻飛。丁慶芳。尙士香。蘇蘊山。蔣興然。孟良。王德德。常文昌。葉國英。姚鳳擧。王德禎

羅患十年以上的 淋病易赤白帶 世界獨特的秘藥 男女諸位 請速購服早登彼岸

京城 都薬房淋藥

自百方之宣傳中以服用後之効果爲證明

嘖々好評 藥價二円・四円・八円 一人痊癒・八円卽足

◇本藥非能一時止濃日後再再發的流行藥
◇亦非從來的白檀油服後僅一日間保能奏効
◇如不奏効者持殘藥面退藥價(但只限八円者)
◇本藥爲豫防絕妙之聖藥 特許責任製造本舖 京城驛前(蓬萊町一ノ二〇) 合資會社 都藥房

全滿各藥店均有 責任專賣所 大連市常盤町三八(連鎖街交番橫) 井上喜保堂 電⑧一八二三⑨一八二三

收買新舊郵票

高價收買滿洲國各種新舊郵票新價格表已經印就函索即寄

營口市綠定區榮華街六 滿郵專門 滿洲郵票社

務服客顧爲意誠以化文及普爲店本

集 徵

基本讀者

便簡續手 厚優益利

章簡(附郵費四分)寄即索函

號九四段三第街北大天奉

盛京書店出版部

補血強精丸

專治精虛過度精神恍惚頭暈眼花動作氣喘腎寒精涼思慮身體虛弱自汗盜汗面黃枯瘦四肢無力太早孕等凡保因腎虧所得各症不論腰腿疼痛性無趣結婚之子女泄經壯元陽生血液添精髓強筋骨補腎久無子嗣者之一補一試便知功效不虛專矣每盒一圓五角每打十五圓外埠函購郵費免收滑精遺精遠房事早泄性慾缺乏之六盒全愈一打須掛號

總發行 奉天城內大南門裡大街路東 新大陸藥房 (1)

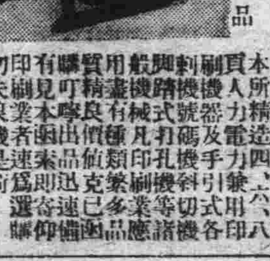

敬告印刷業好消息

榮久鐵工所出品 諸式精奇印刷機

本所精造四六八頁人力電力印刷機及手引式用 各種鉛字機器打孔機等切 凡價格以最廉之 各印刷機械本廉價 應 諸機價值克已 期待見良品種類甚多 有意購買者請函明本行 是以迅速選 勿失良機 奉天北市場 東部 工業區 榮久鐵工所

冰箱機械 冰箱 … 冰淇淋機 … 製冰機 … 家用一切材料

北山洋行 大連市馬町六九 電話二三九五番

眼科專門

光明醫院

院長 王義心

(入院隨意)

大連市西崗德勝街九番地 (新開大街南頭路西)

電話⑧一一〇七番

診療 各科病症住院方便

濟康醫院

戒除麻醉毒品慢性中毒

院長 徐純五

地址奉天大西門裡路南

謹啓者 猥以祝東等先嚴棄養實生風木之悲苦 ……

謹人 黃祝東 明泣稽顙

廣告

本工場專造各種玻璃器具盃料碟料大小瓶類燈瓶燈罩美孚罩一概俱全零售批發定期不悞倘蒙惠顧不勝歡迎

地址大連市榮町二番地(即西崗東驛街鐵道北)

南滿洲硝子會社 電話 販房⑧一七四⑨ 倉庫⑧二五七四

大連 春季 洋服料 外套料 貨色豐富

寰新

大連西崗大龍街 電話⑧二八二九

袖珍 最新學生字典 全書一冊定價七角郵費二分

國民學校 日語國民讀本 卷七 譯註本 全書一冊定價四角三分郵費二分

世界名著日本故事集一冊五角郵費二分
概況時國物語學概要一冊一元郵費二分
國民高等學校算術代數詳解(上卷)一冊一元郵費二分
國民高等學校算術代數詳解(下卷)一冊八角郵費二分
國民高等學校國語讀本詳解上卷一冊八角郵費二分
中小學適用音樂文學之全編一冊一元三角郵費四分
郭正爾謡曲 現世文件作法詳解一冊一元八角郵費八分

團購方法 請利用振替最簡便如有不明之處請函詢 地最近郵局詳詢可也郵費代價十足通用如欲掛號郵寄另加掛號費八分否則遺失不負責任現國郵局代金引換停止不准請免函試

發行所 奉天三友書局 奉天市瀋陽區大西街二段一六九 電話二五三四九○ 振替口座奉天五六九

各界適用 人人宜備

酬世大觀

人生處世!不可一日缺此書!!

社交應酬的顧問!! 救濟學識的導師!! (備有新書目錄 承索附郵四分)

世事頻繁。社交日廣。非有新知識新技能。難以應付現社會之需要 這部「酬世大觀」是大規模之「文件倉庫」各種文件。應有盡有。大量供給。用之無窮 這部「酬世大觀」是大衆的「案頭顧問」 關於柬帖。楹聯。會計。契約等件以外並有各界當用之新資料 無論政。商。工。學。以及各機關均宜購備

全書要目

建國精神、謁候文件、謀事文件、喜慶文件、聯對文件、交涉文件、通信文件、契約文件、商業文件、家庭會計、營業會計、商業廣告、公文文件、營業函件、付郵資表、電碼新編、一般文件

三版出書

◆全書百餘萬言、件件均合實用◆
▲洋洋兩厚冊……精裝美麗匣▼
▲實價二元正……特價一元五▼
(外埠函購另加郵費一角六分)

奉天小北門裡 大東書局總發行所

泰東介紹欄

▲五行 二圓五角
▲同(求職者) 一圓
▲十行 四圓
▲十五行 六圓
姓名在社外加五角
廣告費均須現款
泰東介紹欄受理處
大連市日本橋 大連市三春日町 大連西電話四二〇 大連東日報社
旅順 泰東日報旅順支社
金州 泰東日報金州分社
城內 泰東日報城內分社
泰東日報社 電話(二)八〇九三番

電話

賣買專門
按設迅速一切惟命是從
富久町一六〇
電(三)五〇三一番
滿商 電話商會

簿記學免費函授

募集學員

百萬

宣傳中服用後之効果爲證明、淋病與赤白帶症効藥 京城「都藥房淋藥」(無効退錢)
責任專賣所 大連連鎖街井上著保堂 電三一八二一番

農業進步

吃飯大本 人々必讀
◇幹幹幹 ◇人々流汗
大利歸農 前途無限
興農國民 必讀農誌
農業進步 月刊雜誌
全年四圓 郵費在內
先人一步 快訂快訂
農書目錄 函索即贈
奉天市葵通寺町三 農業進步社 振替口座大連六〇三四

金城銀行大連分行

本行辦理存欵放欵匯兌商業銀行一切業務各大都會均有分行辦事處或特約代理機關
行址 大連市山縣通三番地
電話代表、(二)六一一三 (三)六一一四
匯兌部專用電話(三)一〇四(二)
本行特種小額存欵利息優厚手續簡便

久淋無敵丸

淋濁救星出現 患者福音
每瓶壹圓貳角 外埠能給郵去
主治 多年不愈淋病
奉天大南城門裡 歐美藥房
代理店
新京耀延藥房、安東 瓏祥泰、新撫順則途 藥房克山吉慶安、撫 營口口藥吉林五洲 順信仁堂京房、新藥房 藥房營新、中西錦縣 吉林民生藥哈爾濱 仁濟新江省新藥房、老 福春藥林福光和安 中西堂鐵房、義農堂 大連華美藥嶺海龍、永 德泰吉春全生堂 蓋平增開 順長咸原 大連華泰藥房
(1)

奉天實踐簿記學院招生

民生部認可
頃接各地官廳會社來示擬大量採用本學院畢業生因良者充任會計員在畢業生不足採用故爲塞成此等職員起見特此登報招考新生
開學日期 五月十五日
招收額數 速成科六〇(午後班)
修業科目 簿記(商業、會社、銀行)會計學、商事要項、法制經濟、商業算術、珠算、日語、
擬須學生設有宿舍、備有簡章函索附郵票貳分即寄
男女兼收(但無女生宿舍)
奉天市瀋陽區小南街四段一〇四號 電話四三四五〇番

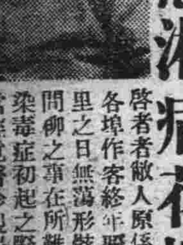

治愈淋病花柳

啓者者敝人原係商人久在各埠作客終年羈跡他鄉歸里之日無滿形骸尋花多放問柳之事在所難免遂致身染毒症初起之際則忠破傷當經覓醫診視服藥多劑毫未見效繼又注射藥針亦無效果所患所寸效未見復愈爲加重流濃滴血痛苦萬分重病在身一年餘茲因而藥業歸家室自身宿疾未愈而家室又爲傳染身獲毒症幸經友人介紹錦春藥店所售西黃丸善能療治此種毒症遂而購買兩盒試服每晚服用一次七日之後幸將下疳完全治愈又繼續服用不是半月又將久治不愈之淋病亦爲除根服用此藥之際深覺藥力平和毫無他項流弊決少痛苦自此之後健全恢復照常工作且家室同服此藥亦爲之痊愈喜出望外鄙人實感激無涯謹將小照刊之報端用昭證實有患斯症者盍往購服而知言不謬也該藥店所售西黃丸小盒六付四元大盒十二付七元外埠函購另加郵費二角附以奉聞錦春藥店開設奉天大西城門外電車道路西樓房便是

痔漏

鳴謝人 劉福德謹啓

啓者鄙人患痔漏病(俗稱痔瘡)甚久起初時不過肛門刺癢稍帶小疼大便一遇乾燥立時便血訪醫診不能見效而且越加沈重肛門週圍黑色小包大小不一間有潰破者流膿流血數處因行路不便坐臥疼痛甚烈到此現象實在驚恐萬分聽人傳說日久長管更加意求醫服藥七年的經過未見寸效乃入醫院施行刀割治法未幾犯了更痛的厲害敝想無治癒希望每逢初春秋末一定大犯兩次痛苦之狀筆難形容自料無以斷根了正在無可如何之際有友人介紹大西城門外錦春藥店所售滅痔除漏丸他曾吃過將痔漏的病僅用兩個月完全吃藥治癒令敝服用因此才把最頑惡難治的病霍然去掉無以爲報爰將敝人治癒經過簡登報端敬告海內同病諸君有忠斯病者速購此藥可免刀割之苦痔漏自脫幸勿忽視若以爲這是宣傳性那就自悞了一試便知此藥之功也滅痔除漏丸小盒二十付四圓大盒四十付六圓外埠函購加郵兩角錦春藥店開設奉天市大西城門電車道路西樓房便是

謝人新民後街福新厚 蔡臨啓 (2)

月兎印 壁美

壁美是水性塗料中之王
是裝飾室內的必需品

壁美藉着可愛的春光、應時的登市了、
四壁的美觀、是代表主人的意識：
室內的雅潔、是衛生絕對的條件：

各位！您的居室、書齋、客廳、辦公室、是否經過了一冬的煤烟的燻染、使您精神上感受痛苦呢？如果是這樣的時候、請你趕緊來利用這「春天是塗裝絕好的季節」着手塗裝吧！

壁美是本廠科學的代表作凡經用過的人無一不大加讚賞的、因爲他用法簡便、合於衛生、合於經濟、就是家庭的主婦們也可以自由的塗刷色的配合種類極多、如用某種、即請向就近的代銷處探購

各省市縣街都有本廠的代銷處(樣本函索即寄)
奉天市小西區小西街四段五號
大亞油漆工廠奉天營業所啓
電話(三)一一一七番電略(ダイアペイント)

患婦女病者福音

啓者敝張麗娟患月經不調病症下寒白帶腰腿酸痛經醫診治終於無效日漸沈重一個月經來至三五次顏色淡紅紫黑淋漓不止腹中有塊忽散忽聚小腹疼痛及經後血不見飲食減少骨蒸癆熱面黃蒼白心跳氣喘咳嗽無數串痛夜不安眠千方百藥中西醫治耗欵後經友人介紹楊家老藥舖世傳秘方成藥服丹中寶崗治一切經血病百發百中雖購服兩服血下行假聚亦散食慾亦振及又續服兩料月准色正果瘦之軀亦轉健康之體有患以上各症速購奉天瀋陽區大南街三段五六號楊家老藥舖靈丹女中寶壹料服七日價六元外埠函購用掛號便安(欣榮堂)
鳴謝介紹人安東聚寶街 張宅啓 (4)

痔漏除根

痔瘡痔漏發源不外乎五臟六腑濕毒過熱大腸瘀血流注肛門凝滯不散發起腫痛刺癢或生小肉疙瘩日久生管破爛流黃水及大便下血時好時犯本氏家傳秘方生漏除根藥善治痔瘡痔漏不動針刀全憑藥力消根化管
內服愈痔丸 清淨臟腑濕毒濕熱外上麝香化痔散 消炎生肌長肉凡一切各種痔瘡痔漏經用本氏內服上藥功效準確定能除根本氏爲造名譽起見不惜重資揀選上等珍貴藥料加工配製以救諸同胞患斯疾者除却痛苦也
愈痔丸每盒十五付 定價六圓
麝香化痔散每袋四包 定價二圓八角
(外埠函購附加郵費二角) 發賣本舖 奉天市小北城門外西頭電車路道北 國瑞藥店 宋國瑞虔製

梅毒

三共 SANKYO

可怕的梅毒不可不治

新阿兒佐梅諾爾

自本劑問世以來、已博實驗諸家讚賞、爲劾力最佳之良藥、
主治各期梅毒、一般因螺旋菌而起之病症、在初起時用之、極有功効、其他鼠疾、鼠咬症、回歸熱、黴菌性出血、黃疸、天花等凡可用砒素劑治療之各種疾患均有特殊之功効、說明書、樣品函索贈呈

東京市日本橋區室町 三共株式會社
奉天市琴平町 滿洲三共株式會社

—NEOARSAMINOL—

先看貨後給錢

先行寄物覺後送金
(此乃所謂自信不疑人之辦法也)

運啓者茲當敝行開市五週年紀念及對萬年筆施以公定價格(日本政府商工省告示第二三八號)發表紀念之同時爲酬謝各界一般主顧之厚意特備一萬支萬年筆由敝行自出運費及稅金按東京萬年筆之公定價格以最低廉價格出售但因郵政代金引換制度停止以致諸處定購者感不便故此際對定購者先行寄物經購者詳查認定物品優良後再行寄款按此種方法發賣希火速定購是盼

●●●一萬支售罄後絕不再接 定購時務請住址姓名詳記 物品觀察後不欲定購者希即時返還 上記方法出賣 定購書記入所需 入同所蓋印

安東市大和區一番通五丁目
私書函安東局二九番
轉賬號碼奉天四二七四八番

萬年筆・眼鏡・時計批發零售

合名會社 歐亞洋行

商工省規格十五號 ビスコイド軸 イリジューム筆頭 純 (公)四圓壹角
商工省規格十三號 エボナイト軸 イリジューム金輪 純 (公)四圓

心胃止痛丸

此藥係本堂成方歷有餘年專治男婦肝鬱氣滯食積氣積血積肉積面積茶積酒積寒氣鼓脹轉食嘔吐酸水時常打呃胸脇脹悶肝氣不舒飲食停滯消化不良或左右串痛下攻上衝或心腹疼痛幼稚及日久心口痛疼九種心痛等症無論老弱服之功能開胃健脾順氣去寒開鬱化滯散積消堅試即知所言不虛凡係因氣食所患腸胃各症者每袋國幣壹元貳角

解毒清淋丸

此藥本堂歷有年矣主治花柳軟硬下疳魚口便毒左右橫痃袖口疳瘡楊梅疹痘升天落後倒反天疳腫咽喉楊梅結毒一切骨筋骨疼痛或爛唇舌齒小便赤紅或淋濁不淨楊梅入骨一切急性慢性五淋白濁便前便後尿管刺痛破爛流水或風淋火淋濕淋毒淋血淋及小便不通暢或尿不止發炎解毒消除以上各症均皆治之痛分清降濁解毒無論新久一服此藥功能清血解毒望患症諸君購買試即知余言相符也另有仿單價目每袋國幣貳角外埠函服郵費不收如買時可將欵裝於掛號信內並無錯誤或郵票代價亦可 (2)

總發行 奉天城內小東門裡大街路南 德源堂藥店

推拿全書

家庭必備 推拿全書 兒科聖書
全書定價貳元外埠函購郵費在內
煙台市丹桂西街福田醫院發行

株式會社大昌公司

發財良機 千載難遇 研究股票 是致富媒 機不可失 時不再來

代理期現股票客事 消息靈通歡迎主顧 國人斯界嚆矢者 滿洲證券取引所取引人 滿取哈爾濱支所取引人

(T) 株式會社大昌公司 社長 韓恒久
奉天市瀋光街三段三十一號 電話(三)二八七〇・二四五四 取引所內設電話(三)一六大八
支店 哈爾濱道外許公路二十八號 電話九〇九七

耳鼻咽喉專門科 森本醫院

大連市大山通六十三番地 電話(三)五三〇七番
院長 醫學博士 森本辦之助

淋病及赤白帶藥請服京城都藥房淋藥 保証全癒

新式簿記招函授生

不曠原有職業而學得急需之技能可謂在職青年最好良機有志者可附郵票四分寄新京中央郵政局私書函第八四號交本會即將詳章寄閱
駐京大連銀行簿記講習會啓

上海聯保水火險有限公司

資本金 香港銀參百萬元
證業 自置房產已達三百餘萬元
營業總目 專營保險業務交易公平辦事敏捷賠償爽快如蒙惠顧無任歡迎
大連市東鄉町二十番地
關東州總代理店 電話(三)四三九五 電報掛號 〇二〇二
總公司 香港德輔道中廣東銀行六樓
分公司 上海漢口廣州石叻庇能仰光其餘國內外各埠均設有分行或代理店數目繁多從不盡錄

奇效 眼科新聖藥

定價 保目全睛丸 壹盒伍圓 造明睛藥水 壹瓶壹圓

本商店接受先人傳流古方・參致新科學之原理・修治配合・經官府之化驗・效力果大・認許推銷・登報宣傳・以備患者諸君購用・
主治 遠年近日內外兩障諸般雲翳天行赤眼輕重沙眼等症欲知詳細敬備有說明書 外埠代郵加郵費兩角
總售處 奉天小西門外台塔寺東 德家藥店

何爲 ?

純正化學劑

本劑係採取主純兩種化學元素的基礎成所藏製、乃爲東亞起初的雙基化學劑、博取各界醫家之絕大信望與賞用也。

蓋化學劑實際有効無効一事均在其成分之純粹度、故如本劑最高限度純粹分子製劑、既能發揮偉大治効、而能收見最多告癒數。尤其因作用穩當而神速、且毫無副作用、應用治癒範圍之廣大等、可值特筆自誇者也。

即以少量內服、立於胃中消化完全收吸到血液與淋巴液一直遞入全身深部病巢組織、專對病原菌、直接發揮強大殺滅作用、便不許最後一菌之殘存而徹底掃滯、以促其確實的効果。故其收効期日當自神速、如於淋疾可在二三日必見諸各暢快的治効。並一旦治癒後、絕不發生再犯又致之險、醫家之信望所以日愈增加！

★主治 急慢淋菌性一切疾患、肺風、中耳炎、扁桃腺炎、化膿菌性一切疾患等。

雙基化學劑之始祖
阿爾巴基爾 (片)
二〇片 一〇〇片 大藥房出售
山之內藥品商會 大阪市・東京市 (分行) 奉天北京廣東上海
PC.5

痰咳 祛止 新愛服寧 (ネオエバニン)

【主治】感冒 肺癆 咽喉炎及氣管支炎之咳嗽

本劑即由漢藥桔梗科植物及胡蘆科植物所發見之物質、乃融合「古人經驗與最新學理」而成之製品。本劑能輔助粘痰之略出、有極自然之鎮咳作用、而絕無麻醉性質。速服本劑之時並無惡心嘔吐等情、亦不妨碍消化、故可安心常服。

【包裝】
散劑 一〇瓦 二〇〇瓦 五〇〇瓦
片劑 三〇片 一〇〇片
液劑 一〇〇西西 五〇〇西西

各大藥房均有經售
總發行 武田長兵衛商店 日本大阪市東區道修町
滿洲總發行 滿洲武田藥品株式會社 奉天市大和區春日町

國立奉天圖書館 德付 康 8-4

泰東日報

發行所 大連飛驒町六七 株式會社 泰東日報社　發行人 井口陸造　編輯人 趙忠悃　印刷人 中村福一
本埠 零售每份五分 每月壹元三角
外埠 每月一元六角五分半 年九元六角 全年十九元 郵費在內 報資先滙
廣告 每行(五號十二字)一日刊費貳元 指定特別地位增五成 長期另議

美國為防衛西半球 擴大海軍哨戒水域
羅總統言明

【紐約廿七日國通電】二十五日定例記者團會見時，關於二十四日哈爾、諾克斯兩長官之演說，商船護送問題等，集中質問羅斯福大總統，於該會見時，關於海軍哨戒方針，談話如次

美國為防衛西半球，若中立哨戒水域有必要時，即擬延長七處海域，但此決非為美國軍艦護送商船之意義，二十四日哈爾、諾克斯兩長官演說之全部均以為對英軍需品輸送，使用美國海軍，此解釋不能同意，美國不過續行歐洲勃發直後開始之西半球水域中立哨戒，哨戒水域不能均為三百海里，刻某處亦有延長至千海里，哨戒水域，倘隨延長，厥非為護送商船計，哨戒與護送有如馬與牛之區別，所謂商船護送，即護衛商船集團，亦即阻止對此等商船之侵略行為，所謂哨戒，即哨戒於海上一定水域內，有無行侵略行為之艦艇，而一九三九年以來，對新西蘭島，巴哈麻島，格陵蘭島等攻擊之危險，逐步重大，而美國一九三九年後，在此等諸地上，有多數貴重之美國市民，及資產權益，然美國根據門羅主義，有防衛美洲以外任何國攻擊加拿大之義務，美國更於大西洋上英領各地，建設基地云

問題，於近一兩日中有急遽之活動，據廿五日報揭載之美利哥關係得通信，美當局鑑於英國之危機，最近之情報如左

一、最近德空軍之轟炸倫敦特別熾烈，即從來以平靜自處之市民，亦漸呈動搖之色

一、英國航空機之生產，因德空襲而被害，已落至昨年八月之水準以下，即每月一千架以內，至於德空軍之生產能力，每月竟超越五千架

一、其他近代兵器之生產，英國亦陷於非常之窮地，對土耳其之補給，亦未得實現，據云土耳其之於巴爾幹戰，未出而援助者，亦以此為主要之原因也

一、德、土之新協定，似已承認德軍有依鐵道而通過土領之權，似有秘密條項

一、且得法當局最近亦有對德協力之態度，參加北非方面戰鬭德軍之一部，謂係由意領之西里西經法領之邱尼斯而輸送者

一、德軍之進擊英本土，英之危險亦隨之濃厚，美當局鑒於英國危難之迫前，從來以國內政策之意味，而命宣傳援助物資，今亦漸本格化，着手積極之對英援助，除以輸送船衛護外，關於從來懸案之對英積極援助具體的方法，亦有於短期間中逐次實施之形勢云

羅斯福非難保加利亞

【華盛頓廿七日國通電】羅斯福大總統於二十五日宣稱，猶哥斯拉夫與保加利亞間，並希臘與保加利亞間已入於戰爭狀態，同時並非難保加利亞之無正當理由攻擊猶、希兩國云

強化援英之美輿論
國民支持護送商船

【紐約廿七日國通電】紐約泰晤士報，於二十六日報上，載論羅大總統言明之擴大海洋哨戒區域問題，對羅大總統之「護送」與「哨戒」之差異論，陳述如次

羅大總統雖言明擴大哨戒區域，然關於實施商船護送，並未表明決定的態度，關於護送問題，政府再度明確輿論之動向，顯然由於最近調查輿論之結果，為輸送援英物資，贊成護送者，僅有四十一%(即四成一)但於英國若無美國護送，必致敗戰之意向下有七十一%贊成投票者，由於此調查結果，則大總統俟國民之意志決定，亦即國民俟大總統之意志決定，於大總統由自己之情報，使國民明確，若英國敗北，美國亦必受脅威，國民明確此等重大點，殆皆能欣然支持護送商船云

美對英援助積極實施

【紐約廿七日國通電】因巴爾幹英軍之敗退，德海空軍對英補給路破壞戰又戀烈化，於是英國危機之報，道頻傳不已，美當局亦頗認英國當前之危機殊大，故關於對英援助極化

松岡外相歡迎大會
在日比谷公會堂盛大舉行

【東京廿七日國通電】松岡外相之歸國歡迎大會，由東京市及大政翼贊會共同主辦，於二十六日午後二時二十分，在日比谷公會堂舉開，主辦者側有町會長，在鄉軍人，青年團，愛國々婦外團體代表及國民學校，中學校長等招待五千名，一般傍聽者，場內極為盛況，場外尤特設廣播以傳達外相之聲，大會首先由大久保市長及事務總長致辭，繼有會衆歡呼歡迎，松岡外相立於演壇亘一時間餘，報告歐洲情勢，德意蘇聯各國之狀況，及須向東亞新秩序邁進，以冀日本國民之決意，盛會至夕刻散會

浙江作戰之砲兵部隊　(上)攻擊由山頂潰走之敵軍(下)攀登峻嶺向前猛進

德軍進攻雅典
佔領距離七十公里之老比

【倫敦廿七日國通電】據羅馬無電廣播，德占領老比離雅典西北方約七十公里，刻下繼向雅典猛進中

轟炸各港灣 收莫大戰果
德軍司令部發表

【柏林廿七日國通電】德軍司令部二十六日發表

▲北非戰線　二十六日德空軍，空襲德布爾克港，因前次之爆炸，蒙受莫大損害之敵船舶數隻，均炸破壞，同時棧橋及倉庫等港灣施設，已發生大火，再對密集之敵地上部隊，亦終日投轟爆彈，或以機關槍掃射，收莫大戰果

△地中海戰線　德空軍，二十四日夜空襲馬耳他島之瓦里塔港，羅克飛機場，造船所及其他均起火災

地中海危機當前
英國猶欲勉強爭扎

【東京廿七日國通電】巴爾幹戰局已歸於德意之壓倒的捷利下，希臘政府，遷都於干地亞島，唐續抗戰，東地中海之戰況，概已決定，英國根據之干地亞島，與西西里島同樣，地多山脈，人口不滿四十萬，並無收容大船隊之軍港，到底不能如馬耳他島之為強力抗戰基地，反為德意空軍之好目標，而德意以此干地亞島為本土上陸作戰之試驗戰，進行攻擊，英軍向伊拉克之巴索拉由印度方面配送大援軍，更極力防禦埃及，敘利亞方面，但伊拉克，伊蘭，埃及，蘇聯對英極為冷酷，英帝國主義危機當前，英國亦不能依賴進行，英國除以自己之軍力抗德國外，別無可圖，德國於希臘戰後，休養整備，於空軍潛水艦進擊之下，與於北非集爾婦待機之期作戰中之優勢機甲兵團相呼應，將突攻亞歷山大，地中海作戰之進出，於英本土附近，由四月一日，至十五日被德潛水艦擊沈五十萬噸，十五日至廿二日，被德潛水艦擊沈廿五萬噸，至月末，竟達至百萬噸，刻下將迫及生死的難關，英國對於目前地中海之危機，向直布羅陀，派遣主力艦二隻，航空母艦一隻，英地中海艦隊，砲擊比利亞的黎波里德等，地中海英，對德意間，展開海陸空一大戰鬭云

重慶已化為廢墟 唯恐鐵鳥光顧
人心惶惶

外依存英美援助，內則苦於國共相剋，抗日之「宿命」，日臨於滅亡之途，敵首都，自昭和十三年秋以來，受日海陸軍機百次以上之洗禮，數千噸之炸彈，不分晝夜，投於市之內外，僅是一片坍塌房屋殘骸，英國只在實呼市民日常生活仍如平常，進詩示有公共防空壕五百處，私設六百處，此外為汽車馬車等而設之防空壕，尚有百餘處，共計達一千二百餘處之防空壕，可收容四十三萬市民全部而有餘，實者只可收容三十萬市民而已，所餘十三萬市民，皆命疎散於市外，然當一旦發出「敵機襲來」之警報時，則市民皆蜂擁擠入空壕，因此而踏死傷者續出，情況大呈混亂

◇　◇

防空壕中，當然無得立錐之餘地，數十小時，佇立壕內，恐怖的在等待警報解除，其時小兒之涕哭聲，女子之悲鳴，無或間斷，生於此地獄中之市民，對抗戰前途，皆抱深甚之疑惑

◇　◇

重慶之公共防空壕，大抵在嘉陵江之山坡，掘鑿隧道式之防空壕，施設極其簡單，但其中倚有延長至一公里半可收容二萬人之大規模者，刻下之病院，亦皆潛於地下，準備能施指當應急手術

◇　◇

因春之到來，揚子江上流地方之天候，正適宜於荒鷲之爆炸，當茲福建沿岸作戰，使重慶之運路愈陷窄狹之現在，勇百倍之日本荒鷲，猛施威風，大襲已為不遠矣，市民皆憂鬱於心，重慶市民，究竟能於何時，脫出地獄，而得到重見天日之和平的一日耳

渝府力防民心動搖
因日蘇中立條約成立 內部抗爭愈形尖銳化

【南京廿七日國通電】對日蘇中立條約，重慶當局極力防止民心動搖，宣言蘇聯對華援助，依然無變化，於抗戰前途上亦無任何惡影響，據確報稱，重慶部內親蘇派、中共側與歐美派間，隨同該條約成立之對蘇聯態度，對立深刻，即王寵惠十四日發表非難該條約之聲明同時，十五日對蘇聯大使巴紐希金，口頭抗議，該大使關於蘇聯之對華援助，無任何保障，故王一派，此際正式提出抗議，以該條約，抵觸蘇華不可侵條約之意，喚起聯政府注意之必要，對此孫科馮玉祥親蘇派，主張須先確認蘇聯眞意，而後善處之，何應欽一派，主張即時停止特殊委員會活動，必須促進中共傲慢之反省，勢不相讓，中共宣傳「有疏通日本與延安分離，蔣策欲樹立新和平政府之反對分子」，非難何應欽白崇禧等，重慶內部之對立抗爭，已極尖銳化，但由於「由國共合作之繼續抗戰，蘇聯繼續援助，英美亦所願，此際不許提出抗議」之，蔣介石裁斷由斯抗議提出之議，暫形擱置，然以此問題為中心，重慶內部之動搖暗鬭，愈形激化云

商議日英關係等項
重光大使訪問艾登外相

【倫敦廿七日國通電】重光大使，二十五日午前十一時，赴外務部，訪問艾登外長，關於歐洲戰局，一般國際情勢，日英關係等約歷一小時會談

德法會談再開
德國讓步方針

【巴黎廿七日國通電】於巴黎之達爾蘭阿別茲德法會談，係為基於歐洲新秩序建設之一礎石，頗為各方面所注目，廿四日之敦王麗機關報與蓬爾巴特來報之柏林電訊，關於德法提携合作條件如左

阿別茲大使於巴黎會談之先，關於德法提携強化，為行法國側之要請起見，乃歸還柏林，與政府首腦部行以協議，希特拉總統，以法國為其工業力之動員協力，於德國之條件，自昨年十二月拉代爾事件以來，乃同意中絕之德法會談之再開，而德國側對法國擬行如左之讓步方針

一、緩和占領地，非占領地間之境界線通過

一、增大工業原料品及完成品之交易

一、釋放特定範圍之法國軍捕虜

蘇聯駐法大使會見裴丹主席

【維查也廿七日國通電】保羅格夫新駐法蘇聯大使，於二十五日正午會見裴丹主席，自伊愛諾夫前駐法蘇聯大使，於三月前歸國以來，即以代理大使活躍於駐法蘇聯大使館云

一、於現在占領地之德國軍經費由於維查也政府負担，一日約達四億弗，而減此負擔額之半數

一、目下編入於比利時之軍政管轄之諾爾縣及巴德加來縣之行政權返還於法國云

意、伊關係並無變化

【羅馬廿七日國通電】意政府當局，二十五日關於意大利去伊拉克國交關係，以並無變化之意發表如次

意政府對駐巴格達意公使館，仍如現狀依舊存置云

停止議會機能
阿國對處經濟危機

【布宜諾斯愛烈士廿七日國通電】阿根廷大總統，廿五日為對處國內經濟危機，發表種々緊急措置，並宣言如左之統治，將根據大總統令以實行之，何則議會於四月三十日閉會，即議會亦無何等與政府協力之表示之故也

德軍擊沈商船數
自開戰以來至本年三月間 英國中立國共五四〇萬噸

【華盛頓廿七日國通電】商務省發行之外國貿易週報最新號，發表開戰以降，至本年三月間，因德軍之攻擊，致英國，聯合國及中立國側所受之商船損失噸數如左

自開戰以降，至本年三月，其間因受德軍之攻擊，致英國聯合國及中立國側商船損失噸數，據觀約達五百四十萬噸，而在同期間內，德意兩國之商船損失噸數，德國為八十萬噸，意國四十八萬五千噸，如斯計算，則開戰以來一年半期間之世界商船損失總噸數，實達六百六十八萬五千噸，而英國及聯合國側之商船損失噸數，比第一次大戰時，自一九一七年二月以降，因德國潛水艦之無限制攻擊，所發生之損失噸數七百九十萬噸，尚未超其以上，然而最值目之本年三月英國商船損失噸數，達三十九萬四千噸中，此趨勢昨年六月，九月，十月之後，為最大之數字，擊沈噸數之增加甚，因德國為確保由挪威至西班牙沿岸之支配權，對潛水艦，飛行機，使較從來能有亘長距離之活動，有以致之

掃蕩福州附近
殘敗兵徘徊於包圍圈內 一見日軍即捨武器投降

【福州廿七日國通電】最攻略福州之日軍中島，宮地，高木，北村，菅野，吉田等各部隊，爾後不久即行擴攻向閩江上流，河畔白沙及其北方約二十公里江岸附近一帶，山岳地帶遁入之敵，刻下為殲此潰滅而在掃蕩敵中，敵於日軍猛進之前，飢餓疲勞已極，三々伍々徘徊於日軍包圍內，完全喪失戰意，到處一見日軍，即捨武器投降，已達相當數字，以認於此日軍對此等投降者，同為反省歸順，即加以此讒，同時繼續於附近一帶掃蕩中

一週間之戰果

【〇〇基地廿七日國通電】中支艦隊報道部二十六日發表△中支艦隊前週之戰果

浙江福建方面之海陸協同作戰，屢々收成果，於進展之同時，前週初海軍航空部隊對此提攜協同攻擊，連日以大編隊，猛攻浙贛線要衝及第三戰區重要據點數處，潰滅敵軍施設，兵營，兵站倉庫，停車場等，遮斷交通通信之連絡，予敵以致命的打擊，更於週末以鵰翼向中原進發，猛炸安慶附近廬江，桐城，秋浦，石門街及湘南衡陽地點，衡陽，常德，藕池口，就中長沙，亘三次空襲，粉碎其中心部，殆半化為廢墟，他方江上艦艇，完全封敵呼號之春季反攻，延長長江七百浬之全江岸，遂行嚴重之警備任務，尤其於石頭口，王家堡，鄂家口，觀音磯，張家州等掃蕩驅逐敵匪，對治安肅正收莫大之戰果

聯銀券流通區域擴大 收回舊通貨

【北京廿七日國通電】華北方面，刻因治安恢復，及聯銀券之流通區域，今後應行流通之地域，限於一定期間，以十對四之比率，買收舊通貨事，業於廿六日決定，依下記方法，整理殘存通貨

一、依治安之確立而後在有禁止流通舊通貨之可能地域，今後限於一次，在各地區自當局規定之日期起，限兩個月間，其期間各按情形定之，由華北政務委員會，按比率買收之

一、自斯以後即徹底禁止流通舊通貨

然而右比率，暫時雖對聯銀券，雖為四成，但與此同時在聯銀券地區及準聯銀券地區，對向來舊通貨之公租公課一概不許，而在此所謂之舊通貨，即指民國廿八年三月十日以前準許流通之中國交通兩銀行北方券及南方券、河北省冀東兩銀行券、山東票山西票而言

以農產物易鑛產品 土匈新協定將成立
現在商議中十日內可簽字

【紐約廿七日國通電】傳稱最近德與土兩國間，成立新通商協定，據UOP君士坦丁電稱，土匈兩國間，亦開始締結總額一千六百萬土圜之新通商協定，該協定似於十日間以內，於布達佩斯簽字，再新協定土耳其農產物與匈牙利鑛產品交換云

重慶準備歡迎羅斯福大公子

【紐約廿七日國通電】據消息靈通方面傳稱，搭廿六日飛剪機，飛香港之羅斯福大總統大公子，預定於香港逗留一星期或十日間，與英國官方協議後再飛赴重慶，預定逗留兩月餘，為親告事務，暫行歸國云，該氏於重慶似繼賈利特使之調查，更作補充的調查，據重慶電稱，重慶政權，對該

接濟法幣安定資金 兩協定均簽字
美五千萬美元英一千萬磅

【華盛頓廿七日國通電】法幣安定資金五千萬美元供與協定，最近於美華兩當局續行折衝，二十五日毛根森財務長官與宋子文特派使節之間，作正式簽字

【華盛頓廿七日國通電】費里浦英特派使節，與美國對蔣政權締結法幣安定資金五千萬美圓供與協定之同時，廿五日與宋子文之間，已簽字一千萬磅之法幣安定資金供與協定

【華盛頓廿七日國通電】英美於昨年十二月及前年，與英國約各以百五十萬鎊與重慶，茲不過為正式簽字，而已此外並無何等新規之供與云

強化街之行政機構
關於置官吏之街及街官吏之件中修正

【新京廿八日電】政府順應國防上行政上經濟上之緊要請，雖有整備強化街之行政機構之必要，然鑑於急速充實為至難之現狀，故擬配置官吏以掌管其事務，用特提出關於置官吏之街及街官吏之件中修正之件，於四月十六日之定例國務院會議，並經廿四日參議府會議通過，於廿八日以勅令公佈，於五月一日施行，茲錄如次

關於置官吏之街及街官吏之件中修正之件

關於置官吏之街及街官吏之件中修正如左

第一條中「通遼縣通遼街」之次加添「龍江縣昂々溪街」「白城縣白城子街」「臨江縣臨江街」「東寧縣東寧街」「綏陽縣綏陽街」「綏陽縣綏芬河街」「穆稜縣穆稜街」「密山縣密山街」「林口縣林口街」「綏化縣綏化街」「璦琿縣黑河街」及「孫吳縣孫吳街」

第二條第一項中「街長廿五人，薦任或委任(但薦任不得逾廿一人)」改為「街長卅七人，薦任或委任(但薦任不得逾三十人)」「副街長廿五人，薦任或委任(但薦任不得逾十三人)」改為「副街長卅七人，薦任或委任(但薦任不得逾十三人)」

附則

本令自康德八年五月一日

古蹟古物名勝保存要綱內容

【新京廿七日電】為期保護保存國內古蹟，古物，名勝，天然紀念物之萬全計，民生部公佈制定古蹟古物名勝天然紀念物保存要綱，隨同要綱之制定，計劃設置關於右者之諮問機關，整備擴充保存會等，該保存要綱之骨子如左

一、保存之對象(略)

一、保存之方法

甲、指定

乙、對指定物件現狀變更之制限(關保發掘現場變更保存之行為)

丙、對指定物件之保護

丁、對指定古物移動之制限(表明古物之所在，再以古物之輸出移出為許可制)

戊、指定古物展覽之義務(古物向指定博物館等內出陳)對公衆展覽之

己、對一般古蹟之制限(發見古蹟古物時)則即報告，同時限制變更對古蹟之毀損及其他現狀行為

開拓地管理規定將制定

【新京廿七日電】隨同滿洲開拓政策之進展，為開拓用地使用之土地或備今後發展之土地，乃有相當龐大，且關於開拓用地之利用管理，由開拓總局作整定的管理，因開拓政策之整備確進，對於此等土地利用管理，則有確立制度之必要，所以制定開拓用地管理規定，同時對於將來開拓用地之管理綜合的利用，講以萬全之策，開拓用地整備時，於從來開拓總局，各地之慣行，甚此管理，不執行制度化，恐惹起種種問題，同時今後利用開拓用地時，因有發生困難之遺憾，故此次為除去此等困難，且為備開拓政策今後之進展云

設置開拓分會
是否直屬中央本部 尚須加以慎重檢討

【新京廿七日電】協和會中央本部，關於設立開拓分會，二十五、六兩日省事務長會議時討議草案，開拓共同組合，開拓團，開拓地共同組合，開拓青少年義勇隊公署之幹部組織之，直屬於中央本部長，其事務所，置於哈爾濱國立開拓指導員訓練所內，擔任開拓國設置，省事務長側，對此開拓分會屬於中央本部長之意見，有反對直轄，故再加一層檢討後決定之

市縣區域變更

【新京廿八日電】政府經十六日定例國務院會議，及廿四日參議府會議手續，廿八日公佈，變更(一)奉天省本溪湖市本溪縣區域(二)吉林省吉林市及永吉縣區域，由五月一日施行云

人事科長會議終了

【新京廿七日電】伴隨地方人事之運營，對於地方職員之教養訓練等再三協議之全滿各省人事科長會議，獲得多大之成果，廿六日遂終了，於本會議席上岡本新地方處長對於地方人事之運營說明方針如左

一、時局下人事之重要性　鑑於現下之重要時局，地方政治之重要，乃為人材之運營如何，今由量向質為目標，以期萬全地方人事之質的充實

一、人材之活用　活用各民族之長處，以適材適所主義為原則，而確保對人事運營之明朗性與責任性

一、人事行政之計劃化並的確化　立腳於國家施策之全局的計畫，而決定人事行政與人事以安定性，並期採用配置昇進之適正

一、人事科設置之目標　此次人事科設置之目的，為本據地方人事之省長擢限委讓，強化第一線，人事之刷新

一、信賞必罰　即應庶政振興之要請，賞罰更應嚴正，肅正綱紀，排除不正，以期少數精銳主義之徹底

一、待遇改善　積極改善下級職員之待遇，一方與新俸之增給，相輔而行，以期萬全住宅，共濟制度，必需品物資之配給等

一、教養訓練徹底　中央地方相互一致，徹底官吏之教養訓練，涵養牧民精神，使練成執務能力，發揮政治能力，以期行政地方滲透之徹底

于治安部大臣由博多赴長崎

【福岡廿七日國通電】滿洲國治安部大臣于琛澂將軍一行，廿六日晨參拜宮崎宮後，訪問福岡縣，軍當局西部軍司令部，致來訪辭，參拜太宰府神社後，出席於共進亭軍官民共同歡迎會，即入市內築屋旅館，再大臣一行，預定廿七日午前十一時三十二分由博多驛出發赴長崎云

今日一大張

如欲延年益壽 要服補爾多壽

本品能刺戟造血器官，促進新生血球之機能，更能調整新陳代謝機能，且使腺液分泌佳良，故此貧血諸症，虛弱者，慢性腸胃，神經衰弱症，結核性疾病，除蟲不良，心身過勞，小兒發育不全，諸病恢復期等，盛大效也

服用容易・價目低廉　滿華各埠藥房有出售

總發行 株式會社 滿洲武田藥房店

B77

長髮生毛聖藥 富美納音

含有殺菌力，長髮生毛，培養毛根，防止脫落，效驗卓著，

毛髮為角質所變，由網狀部生出，亦即皮膚之一部，人之腦髓，藏收於堅固頭蓋骨中，頭髮能禦避外部寒熱之刺戟，眉毛能防止塵埃之入眼，故衛生上極為重要，且外觀上異常美麗，其養毛之法，第一在使之清潔，第二與以刺戟，第三設法培養，夫年老，疾病，或身體衰弱，均可使毛髮脫落，宜保身健體，常以頭油擦抹，櫛篦梳洗，兼用富美納音，管保髮黑色艷，不致脫落，蓋因此藥能殺除病菌，並使毛根血液循環周流故也，

富美納音有三大作用

一、殺菌作用　此藥殺菌力甚強，故能除盡毛根之一切有害菌，而皮膚自然健壯

二、刺戟作用　藥力刺戟毛囊，活潑毛根血液，促進生毛機能

三、營養作用　能培養毛根，使之吸收營養素，則毛髮易於發育，恰如草木，在根幹施以肥料，其枝葉自能繁茂也，

醫界泰斗，日本東京帝國大學教授醫學博士田中友治先生，參酌脫毛秃髮原因，依據治療最新學理，採取珍貴藥料，依照應用化學方法，配合生髮聖藥富美納音，最簡單經濟，安全生髮，一經使用，必獲良好結果，

富美納音之效驗及所治病症
●秃頭病●少秃●斑秃●眉毛稀薄●產前產後脫落●病後脫落●浮皮多●梅毒胎毒等脫落●男女應有毛之處而無等症

富美納音之藥價
大瓶 日金五圓五角　中瓶 三圓　小瓶 一圓六角　外加郵費四角五分
凡各通商大埠均有代售
如欲直接訂購，請將藥價先行滙下，當即隨函交郵寄上，不致有誤，

奉贈說明書　如欲索取者，請函知敝藥院，即行送上，不取分文，

富美納音總發售處
日本東京芝區田村町四丁目四番地 東京藥院本行 電話(芝)一八七四番 郵局滙款東京六〇一〇〇番
日本大阪天王寺區石辻町二四番地 東京藥院分行 電話天王寺三五五六番 郵局滙款大阪五〇八一八番

靖國神社臨時大祭 全滿一齊虔誠默禱

新京 靖國神社臨時大祭第二日之廿五日。國都新京。國務院以下各官廳各學校。均行放假。自午前十時。舉行遙拜式。而關東軍司令部。午前十時梅津軍司令官以下司令部員。並在京部隊將兵等。齊集合於忠靈塔。在午前十時十五分御親拜之時。汽笛一鳴。皆行虔誠默禱同時。全市亦一齊默禱

奉天 靖國神社臨時大祭之第二日。亦即天皇陛下親拜之廿五日。奉天到處均懸掛日滿兩國旗。於午前九時由市公署。十時由省公署舉行遙拜式。在御親拜時刻之十時十五分。全市一律對興亞礎石之英靈。遙爲默禱。新其聖戰貫徹之決意。又奉天神社。忠靈塔則有各學校會社團體等參觀者。陸續流止

又哈爾濱亦家々懸掛國旗。省市公署以及哈市各機關諸團體學校等。均行休業。於午前十時十五分御親拜之時刻。分別舉行遙拜式。最後則齊至哈爾濱神社。由一千八百餘之五族遙向東方。致以感激之默禱。至十一時半始行散會云

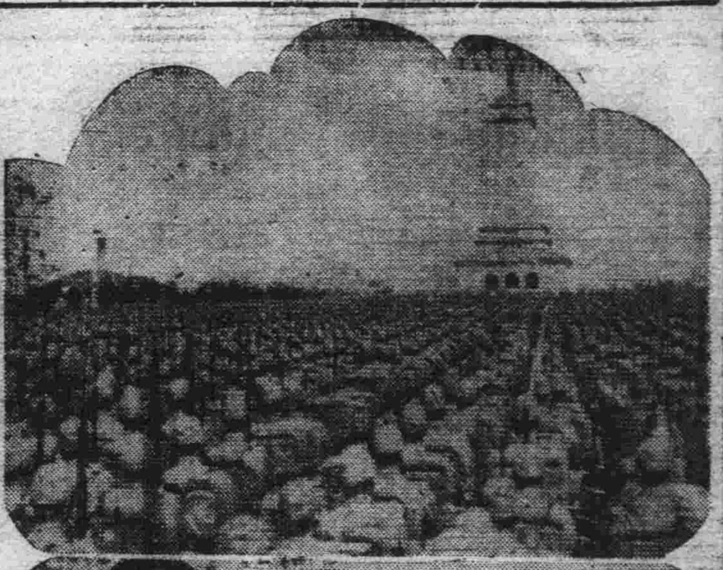

寫眞說明

靖國神社臨時大祭 新京在京部隊與梅津司令官之參拜

本居興亞奉公日 官署職員徒步出勤

【錦州】勤儉節約。力保經濟之原力。是以興亞國民。須具有興亞新勢之觀念。在斯非常時局下國民宜具覺悟之認識。共擁東亞新秩序之建設。然雖如是。舉國臣民。應體自肅自戒。而共赴大共榮圈。爰是定有興亞奉公日。於每月一日舉行。新日也。除舉行勤業之式典外。更行自肅自戒之事業。自實行以來。殊觸相當成績。茲滿洲帝國協和會。錦州省本部。力在喚起國民。認識興亞奉公日之精神起旨。茲對該日行事。加以改訂。除當日長官舉行集團之式典外。日中行事厲行戒酒戒煙。並對各官廳首腦及職員厲行徒步上班。以資充實自肅自戒一體奉公之誠。對此新行事。決定下月一日施行云

出席縣聯代表 人選已定

【錦州】協和會錦州市。城內區分會。茲以錦縣聯合協議會議。曾經一度延期。刻已決定於五月中旬舉開之。茲將於出席代表。亦須爲選派。以使屆期出席。昨復奉地區本部通告。謂大會代表名額。應早期呈報。以備編列名簿。於是於本月廿三日。上午十一時。召集全體職役員。二十餘名於會部。乃開推選代表大會。經與會者愼重詮選結果。爰決定如左之六名。爲縣聯之代表。選畢造表。呈報地區本部矣。茲將被選之代表者。姓氏。探錄如次
龐鴻舫。解績超。陳賀華。劉夢九。任雅亭。趙潤身

地方警察學校 近將招募新生

【錦州】錦州省地方警察學校本年上期新生（警長。警士）不久即行卒業。爲繼續造就地方警察人材。決於此次卒業後。續招大批新生。聞其名額定爲二百名（內警長。警士。各百名）期定五月中旬考試。致對於此次之募集。約於日內即行張貼公告。至時一般有志於警界者。幸勿失此無上之機云

錦市防空展覽會 現已開幕歡迎參觀

【錦州】錦州省公署。錦州市公署。滿洲空務協會錦州支部等。爲增進國民一般之高度國防之理解。及目覩防空施設情形。乃經決定。於錦州市主催。首創防空展覽會。陳列……頗堪期待云

造林實態 實業廳調查

【錦州】關於造林。列爲國策之一。是以全國各地。均皆努力提倡。期舉國綠化可成事業之充實。開拓之顯大效果實堪驚異也。茲錦州省公署實業廳。近以植樹節已過。各地植樹。已告一段落。爲欲明瞭本年度全省下。各市縣旗造林實態。爰於月之廿四日。令各縣旗市公署。限於日內將植樹情況。如栽植株數。樹別面積。拍照。動員數等。繕妥呈報。以備存考。用作今後之對照云

壯丁入營 由抽籤決定

【東豐】本年度適齡壯丁檢察完畢。於月之二十三日。由國兵民籍設。在樹仁國民校大禮堂。舉行抽籤。監場者有軍管區于上校等。及各機關合格決定者六十餘人。本六月一日起始入營云

本溪湖之市域擴張

【本溪湖】鐵煤都市的本溪湖市域。從五月二日。擴張到現在四。五倍之百五十九平方啓羅。對於我國重要產業有負重大任務之該市。名實俱都擴大了。自從清朝乾隆時代初被發見鐵石的 南滿孫家山脈支脈發展下。太子河沿岸的小部落自日俄戰爭 日本軍大勝後。就實行積極的開發到了卅數年後的今日。遂成爲國內重要產業都市了

自從康德四年治廢及行政權的移讓。並衙制自同六年十月市制實施以來。約歷一年七個月間的該市發展情形。實在驚人

市域必須擴張的直接原因是因爲預算三億圓五個年計劃。本溪湖煤鐵公司宮原工場建設計劃的進步。該社將來計劃更有擴張宮原工場 南部房身屯。郭家屯的擴張。所以該市爲備人口增加。在流家溝子設定面積約一。六平方啓羅的住宅地帶。將各地域新編入市街計劃區域。同時還決定擴張都邑計劃區域。新市街計劃區域由二三。九平方啓羅。一躍須擴張到三四。三平方啓羅。又都邑計劃區域由一〇五。〇平方啓羅。擴張到一五九。〇平方啓羅。本計劃區施之時。計劃範圍可延至鄰接的本溪縣。所以爲排除二元行政的不便。在一元的行政下進行計劃。把本溪縣的一部編入市區。編入的部分如次

平頂山。大峪溝。打魚堡子。崔家沙。濊寧城。姚家溝子。新興。郭家。徐北。千金溝。福金溝。朴家溝等十二屯。康德七年末當時 面積一二四。一〇平方啓羅。戶數一五四二戶。人口八。一五一人（移撫性苦力不在內）因編入的新行政區如左

面積一五九方啓羅。人口八一。二二九。戶口一三。六一三

因此建國當時的面積四方里。戶數二。六六二戶。人口一五。三六三人。發展的情形實在是突飛猛進。並因煤鐵事業的進展。輕工業。商業的振興亦自預想之中。所以該市的將來。誠洋洋千里。不可限量云

籌備已久之市聯 協議會盛大開幕 四一件議案即開始審議

【安東】在新機制下。爲謀滿洲國防國家建設之完遂。現下安東省市關於統治經濟問題。並民生振興上最有緊要關係問題。以及其他物資配給問題之週當案件。提出審議。以期下意上達之實。現在二十二日午前九時許。於市內協和會館。召開市聯合協議會。協和會市本部長。並各關係機關代表之協議員。市聯處理委員。並各分會代表之市聯協議員本村。和各分會五十三名。各關係機關之下。而行開催矣。先爲開會式典。此式典由森本地區本部事務長之宣言開會。全員起立。向滿洲帝國遙拜。協和會勅語日文由阿川總務課長讀……鑒於時局之……議長推選。……長臨時議長書記長選任。……長就臨時議長席。開議宣言議事開始。阿川地區本部長致訓詞。午前九時三十分嚴肅之式典舉行終了。十分間之休息。旋於午前九時四十分再開。森本事務長全協議員之結果。全員贊成之長副議長書記長之任命。諮詢……

△議案整備委員會 委員長山下五郎 委員 横井貞次郎。常紀泰。錢冠群。兩儀世昌。秋田正群。立川爲一。佐藤敬治。松島友治。本村源藏。敦賀新作。關鐵東。丁茂堂

△文書處理審議委員會 委員長堀內茂 委員 本村源藏。森未人。金井義雄。劉福先。丁茂堂

△文案起草委員會 委員長中田市之助 委員 林太一。森未人。鄒誠軒。美雁書。高守禮。關吉有。孫孝侯。佐藤敬治

……高守禮。關鐵東。于子鈞。山下五郎。牟世民。秋田正義。宇野良平。艾定一。小池謙三。顧萬年。藏本一郎。古坂建吉。梁蕙

三委員會設置後 森本地區本部事務長。報告前年度市聯議決事項處理經過時間。次爲關於本年度會運動方針之大綱。由阿川地區本部長約三十分間之說明。向各協議員以配布之文書。說明以求時間之省略以上終了。二十分間休息之後。再開文案起草委員會。中田委員長以如次之宣誓文報告。並朗讀如別項對皇軍並國軍之感謝文電文

宣誓文

本日我等被選爲康德八年度安東市聯合協議會協議員自覺責務重大我等更宜體得建國精神洞察時局之現狀以盡翼贊之誠且謀協和政治之實現一素報……

大東亞共榮圈……

△第一號議案

△第二號議案

△第三號議案

△第四號議案

△第五號議案

徹底斷絕密運者 舉開三省刑事會議

【安東】國境地帶特殊事情之密輸入。當局雖謀努力肅清。但密輸者仍運用其新方法。透脫監視線。而施行巧妙之運輸。至今其跡尙未斷絕。其中惟阿片麻藥之取締。爲最宜斷決徹底。因此奉天省警務廳主催南滿三省境刑事警察聯絡會議。自二十四日起於奉天。省警務廳長保安科長刑事股長暨栢種事務安東省下角田警察科長一隨出席此會議之成果。頗堪期待云

假冒警察官 敲詐未遂

【奉天】小西區小西街五段三號。住戶卜哲一。年二十歲。閑家中。本月廿三日午後十一時許。由東關辦事歸來途中行抵小西街小西國民學校東墻外時。突由路側走出一人。自稱爲北市場警動務。實行檢查。意圖詐欺但卜某因住警房派出所後院。對詐欺等事。非常徹底。因此乃向該人詰看手續。致使該人驚恐。於是卜某遂抓住該人同赴分所。不料該人情急。竟掏出小刀。刺傷卜某頸下部。卜某雖被扎傷。但本將該人拉到警所。審問供稱金鐵鑫。年十九歲。居無定所。確係自充希圖詐欺該所聞明後。遂送北市場署審辦云

惟努力奉公而已 古舘市長對記者談

【牡丹江】基於政府二十二日之發表。牡丹江市長古舘尙也氏奉命榮轉北安省次長一職。是以由防衛都市一躍榮昇爲北安省次長之古舘尙也氏。對於訪問記者談如左

自去年十一月來牡。僅五閱月之短期間。此間未能副廿萬市民之期望。並未得奉公者。實不勝悔惜。北安省管爲國境而經營地。就任者此乃初次。於東亞共榮圈 確立之此重大時局。轉任素稱滿洲倉庫之北安省誠痛任務重大。惟有努力奉公而已云云

古舘氏略歷

大正十二年東大法科卒業後。即入滿鐵。連任開原四平街各地方事務所長等。康德四年官選首任四平街市長。同五年九月就任鞍山市長同七年十一月就現職以至今日云

此外回數安東市最爲關心。已樹立三年之計劃。康德七年四月十二日。結成第一回委員會……

竊車賊運不佳

【奉天】南市場警察署司法刑事史明德。於月之廿三日上午三時半許。勤務中在東亞街發見一人推有鐵輪推水車一輛。行色倉皇。因之將該人帶署審問。結果供稱劉居升。年三十歲。瀋陽縣人。……

討論應興應革事項 召開各署長會議

【奉天】奉天市警察局。爲討論各項應興應革事務。並謀一般警務行政向上邁進起見。於月之廿五日上午十時。在該局會議室。由王局長親臨代理局長。以及各科署長出席下。舉開署長會議。共同討論指示各項。關於警察……事項云

密賣鴉片被捕

【奉天】大和區揚武街三段十九號。住戶姜必合。年五十歲。素無正業。以密賣私鴉片爲生。事被南市場刑事視察偵悉。於月之廿三日上午四時許。赴姜某家中搜查。結果搜出烟具多件。烟泡七件。烟灰一包。當即將姜某逮捕。目下正在究問中云

開防空講習會

【奉天】奉天市警察局。爲喚起管下滿系警之防空觀想。以強化防衛工作起見。擬定自本月廿八日起。至五月四日止亘七日間。在該局樓上講堂。招集管下各署滿系警尉級警官。舉開防空講習會云

豆腐暗漲 雞蛋落價

【德惠】本街之豆腐賣價每塊售一分。每盤（即售豆腐之人肩上抗的木盤子）約計八十餘塊。因順應物價。所以大小不齊。每盤有一百六七十塊者。自七年度官府規定。每盤子不過一百二十塊。每塊售二分。遵守多日。不料近中仍售二分。但每盤又有一百六七十塊之狀態。可爲暗漲矣

又本街爲產雞子之重地。自去冬每百枚漲到十五六圓。由今春已落到十二圓。近來每百枚又落到八圓云々

德盛隆不愼失火 延及隣佑損失至鉅

【海倫】縣北大街路西。有德盛隆者。以開設洋貨鋪爲業。近遭火災。異常慘烈。幸賈永和隆草房三間。字號德盛隆。售賣洋貨。雖無大利。一家二口。尙堪溫飽。詎想好事多磨。突於四月十七日午后八時三十分。因爆爆花。一時大意。噴出火花。燃着草棚。延及房屋。勢甚兇猛。撲救不及。衣貨等完全焚燬。城門失火殃及比鄰陳鶴年。以開設永盛興棉花舖爲業。每日收進舊棉花彈彈收取手工金。了可維持生計。當局督飭消防隊及民衆等。不下千人。努力撲救。未致全焚。僥倖中之幸。此次高陳二家因禍爲災。共損失六千圓之鉅。值此防火週間。官方不啻三令五申。諄誡注意竟有火災出現。甚爲震怒。爲杜絕將來計。將火頭帶警寄押嚴重辦理云

棒子手搶大車

【公主嶺】本縣大榆樹村。二十家子北大溝。乃邊無其境之曠野也。樹木叢茂。少人住居。以致盜匪時常出沒其地。自建國之後。治安確立。而不良份子。始稍斂跡。不憶月之二十二日。忽又發現匪人四名。雖無槍械。各持木棒鐵器。乃劫大泉眼屯張文換之大車短繫傷。搶去驢馬二匹。車把竟被。匪即向北逸去。似此醜類毀難爲患。但是王道樂土豈能容其橫行短掠。現在警網密張。諒其難逃警網云

經濟保安科 陣容強化

【新京】強化統制經濟達成高度國防國家。乃目前最爲重要之國策。首都警察廳有鑑及此已決定採取強化統制經濟主義。對廳內經濟保安科實行增兎。日前已由管內各署調日滿警尉級六名入科理事。更於本科內特增充取調室。不日即將完成。對其成果頗堪期待

春季檢查 五月一日開始

【新京】近來天氣日漸暖和正是惡疫流行及傳染病發生之際節。市警衛生關係當局。鑑及市民之身心康健。與國民體格發展向上頗爲注目所以由五月一日起。舉行春季大檢查。由六個警察署一齊實施。對所屬住民之居室內及屋前屋後並汚穢等地實行檢查仍希一般市民協力。撲滅流疫發生云

鄉軍海軍部 定期結成

【牡丹江】帝國在鄉軍人聯合會牡丹江支部。鑑於內外時局之重大。決強化槍後支援之活躍。茲特以在牡海軍出身之鄉軍。結成鄉軍海軍部。卜於五月廿七日海軍紀念日舉行創立發會式云

黑山簡訊

◇縣公署教育科當局。爲謀邁進教育之強化。達成徹底振興起見。特於本月二十五日。假縣會議室內。召集全縣各級學校長。舉行本年度第二次會議。關於學校應行諸事項。由教育當局者爲指示。以期本縣教育之發展。促進徹底實現

◇縣產業科推產股。爲謀農產之增產計劃。徹底邁進遂行強化云

◇縣產業科與農事業部兩首業頭。頗呈工作繁忙之勢云

◇協和會黑山縣本部。現因本年度縣聯會期已迫眉睫。對於議案之整理。以及諸般之準備極加努力。……

◇縣南六○縣……

◇隨縣下教育之發展。對目下教師感有不足。是以本縣教育科當局。爲謀……

◇逐行農產物之增產……

家

巴金著 裴文年繪 (56)

第十五章、除夕 (3)

他們走過姑母窗下，便喚了一聲，姑母在那裡面應了，等到他們走到那光線黯淡的堂屋時，姑母正從房裡迎了出來。他們說着就跪下去給姑母拜年，雖然口裡連聲說「不必」，但已經來不及止住他們了，姑母便還了禮，接着琴從房裡走出來，他們也給她作了揖，姑母讓他們坐在堂屋裡，李嫂泡了茶來

從姑母底話里，他們知道大哥已經來過，因爲忙着拜客，只坐了一會兒就走了，姑母和他們談了許多話，他們要姑母帶着琴回娘家去住幾天，他們央求了許久，姑母答應後天來，姑母又說自己歡喜清靜，也許過一次只住一兩天就回來，不過可以讓琴多住幾天，這話更使他們高興了，琴自然也沒有異言

琴說話的時候，時常掉過頭去看自己底房間，他們覺得很奇怪，但不久他們也就明白了，因爲琴半推半帶 帶笑地對他們說：「到我底房里去，你們在那里會有驚奇的發見的」他們便向姑母告了辭，跟着琴到她底房間里去了

出乎意料之外，他們發現還房里還有一個人，這是一個年青的女郎，身材瘦削苗條，穿了一件玄青緞子的棉襖，坐在床邊埋着頭在油燈光下看書，聽見了他們的脚步聲，她便抬了頭站起來

他們兩個都驚得呆了，幾々地立着，不轉眼地望着那女郎底臉

「你們認不得她嗎？」琴故意驚訝地問他們

他們還未及答話，倒是那女郎先笑了，但這是凄涼的微笑，是無可奈何的微笑，她底額上的那一條特別的，而且使得她的全面孔變得更美麗，更悽哀的皺紋，因了這一笑更變得顯著了

「認得的」覺慧苦笑地回答，他們的腦里還分明地浮着她底印象，過去的事很快地就過去了，她如今立在他們底面前了，依舊是那一個美麗而悽哀的面龐，依舊是瘦削苗條的身材，依舊是淺淺的一頭好髮，依舊是那一雙水汪汪的眼睛，只是額上的皺紋深了許多，兩頰後的辮子又改爲髻了，而且臉上只淡淡地傅了一點白粉，就沒有搽胭脂，他們想不到在這時候在這里會遇見她

「你們好嗎？……這許久！」

梅底臉上微々起了紅雲，眉毛稍々地展開一些，一道微光掠過她底臉，她看了琴一眼，伸手把右鬢垂下來的鬢髮挑了上去，她底臉又被一種憂鬱籠罩住了，於是用着先前那樣的苦調，她又說下去兩三句話

「三表弟方才說……這還是對琴說的：

……

新 肝精 容易服用 肝油精劑
貧血・結核 慢性腸胃病 各藥房出售
MK78

歡迎參觀
洋貨 各種存貨 生外料服 學生洋料 大衣 男女服裝
推銷 利薄
電話三一九五 奉天市場內
天增祥服裝專門店

宏濟大舞台
（陽曆四月廿六日起日夜四天）（全院一律大人五毛小人三毛）
今天開演 喜劇笑片 注意新片 新烤貝
喜臨門
藝華出品全部有聲歌唱滑稽喜劇笑片
主演 周璇 王引 袁美雲 關宏達 韓蘭根
下期准演 金銀世界
近日公演 專選新片 續集三笑
藝華出品歌唱滑稽精彩巨片
主演 李麗華 殷秀岑 韓蘭根 關宏達

大連 世界 電話 五五三六五
今天放映新片
新華出品對白有聲絕頂哀情巨片
舞宮血淚
主演 宣景琳 章志直 黎明健
揭發舞場的黑暗！暴露舞女的痛苦！
舞場生活 舞女下場 句句是血 幕幕是淚
優待券末二日有效
下期還是新片
新華出品古裝滑稽奇情巨片
王老虎搶親
韓蘭根 童月娟 主演
五月一號放映

現代女性必携藥
治療婦人科醫藥學之完成
複方 惠乃玉
全國有名藥店 推獎販賣
東京井之頭公園南通 發賣本社 貴命製藥株式會社
支店：東京・大阪・八幡・京城・奉天

隆中策命學師表 到連
介紹人
中央俄國飯店樓上四號

諸君要有疑難事
解決速問預言家

紀元紀念造林植樹

昭和十六年度事業計劃決定
將由州民展開一大綠化運動

爲關東州紀元二千六百年記念事業之一之關東州綠化運動。以州廳。市役所。民政署等爲中心。更使全州民爲總動員。以紀元二千六百年。即昭和十五年。爲第一年度。進行六個年繼續事業。即於昭和二十年。完成全部計畫。樹立綠化全州管內之計畫。其第一年度。主要傾注全力於樹苗之育成。而其第二年度之昭和十六年。即着手於本格的造林與植樹。先日在州廳農林課。既行研究右綠化事業第二年度計畫方針。因最近已告完成。故決基於此方針。於最近喚起全州內關係機關及全州民。大舉展開造林植樹運動。昭和十六年度之紀元二千六百年記念造林植樹事業計畫如左

記念造林

一、國有造林事業

甲、記念國有造林

以關東州廳爲主體。在大連市馬欄屯區大頂子山約三十町步。如左記實施記念造林。以此爲模範造林。使一般州民有所借鏡。以資獎勵造林

日本內地黑松	六七、二〇〇棵
柞(種子)	六石四斗
落葉松	三三、六〇〇棵
栗	七、八〇〇棵
胡桃	一、八〇〇棵
計	一一一、一九九棵　六石四斗

乙、特用樹模範記念造林

以關東州廳爲主體。於旅順大連。金州。普蘭店。貔子窩管內。各三町步。合計十五町步。如左實行特用樹之模範造林

栗	一、一〇〇棵
胡桃	六八〇棵
桐	六八〇棵
合計	二、四六〇棵

二、公有造林事業

甲、市及會記念造林

以大連市。旅順民政署(十會)。金州民政署(十六會)。普蘭店民政署(十八會)。貔子窩民政署(二十會)爲主體。合計二百八町步。如左記實行造林。以經濟於一般市。會民傳造成市及會之基本財產

栗	二八、〇〇〇棵
胡桃	二八、〇〇〇棵
桐	二八、〇〇〇棵
合計	八四、〇〇〇棵

三、私有造林事業

甲、農會其他團體記念造林

1 地方農會記念造林

以各地方農會爲主體。在各農會管內合計一百十八町步之面積。新植樹苗木三〇四、八三〇棵。種子二四石。更補植樹苗一一六、七六五棵

2 其他團體記念造林

各種團體爲記念紀元二千六百年。而欲實施記念造林者。無償貸與造林地。並給與造林所需之種子。及樹苗

乙、一般民間記念造林

以民間林業當業者爲主體

大連市管內	二二屯
旅順民政署管內	一八三屯
金州民府署管內	一二二屯
普蘭店民政署管內	一二二屯
貔子窩民政署管內	一三五屯

面積合計爲一千二百町步。而行如左造林。謀培業林產資源。並謀州民增進福利

栗	一六四、〇〇〇棵
胡桃	一六四、〇〇〇棵
桐	一六四、〇〇〇棵
合計	四九二、〇〇〇棵

記念植樹

一、都市記念植樹

甲、公園及其他綠地帶植樹

以州廳。市役所。滿鐵及其他諸會社。並公共團體爲主體。於各所屬空地。植樹苗七五、九六〇棵。以資市民保健衛生並防空之同時。謀增進風景並都市綠化。其內容如左

大連市	六一、〇〇〇棵
旅順市	二、〇八〇棵
金州	五、三〇〇棵
普蘭店	四、八四〇棵
貔子窩	二、七四〇棵

乙、都市宅地記念植樹

以都市各住宅所有者爲主體。於住宅空地。植六六、八〇三棵樹苗。以資住宅之風致美化。並保健衛生

側柏	一四、八〇〇棵
朝鮮松	七、四〇〇棵
柏槙	一四、八〇〇棵
杏	七、四〇〇棵
楓	七、四〇〇棵
吉野櫻	七、四〇〇棵
栗	七、四〇〇棵
公孫樹	二、二〇三棵
合計	六六、八〇三棵

丙、都市街路樹記念植樹

以州廳。市役所。民政署爲主體。植如左之記念街路樹。以資都市風致美化。並市民保健衛生

大連市	二、〇〇〇棵
旅順市	一、八〇〇棵
金州	一、二〇〇棵
普蘭店	一、〇〇〇棵
貔子窩	五〇〇棵
合計	[illegible]

二、農村記念植樹

甲、農村宅地記念植樹

以會屯之農家爲主體。約五萬戶。植左記之樹苗二〇〇、〇〇〇棵。所要面積爲四百三十八町步。使用樹種爲栗。胡桃

旅順	五二、〇〇〇棵
大連	四、〇〇〇棵
金州	四〇、〇〇〇棵
普蘭店	六〇、〇〇〇棵
貔子窩	四四、〇〇〇棵
合計	二〇〇、〇〇〇棵

乙、農村行道樹記念植樹

以會屯道路並管理者爲主體。於會屯道路植樹一〇、五八〇棵

旅順	三、〇〇〇棵
金州	六〇〇棵
普蘭店	五〇〇棵
貔子窩	六、四八〇棵
合計	一〇、五八〇棵

施設

一、指導機關

州廳上年度。於州廳內配置技手一名。雇員一名。傭人二名擔當關於造林。植樹之全般的指導監督

二、記念苗圃

於金州管內南山 會南山屯總面積一九町步。設置記念苗圃。本年度約播種七四石種子造成樹苗八八〇、五五九棵

經費

本年度事業 所要之總經費(補助費在內)合計爲十五萬九千五百五十八圓。其內容如次(單位圓)

▲國有造林費	三、七九七
▲特用樹紀念造林費	三、五七七
▲市及會記念造林費	三、五九七
▲地方農會記念造林費	一五、九九八
▲一般民間記念造林費	二一、〇六八
▲公園及綠地帶植樹費	三五、二六〇
▲都市宅地記念植樹費	一五、七二〇
▲都市街路植樹費	一〇、〇〇〇
▲農村宅地植樹費	一、八六五
▲農村行道樹植樹費	一五、八七〇
▲紀念苗圃	三二、八〇六

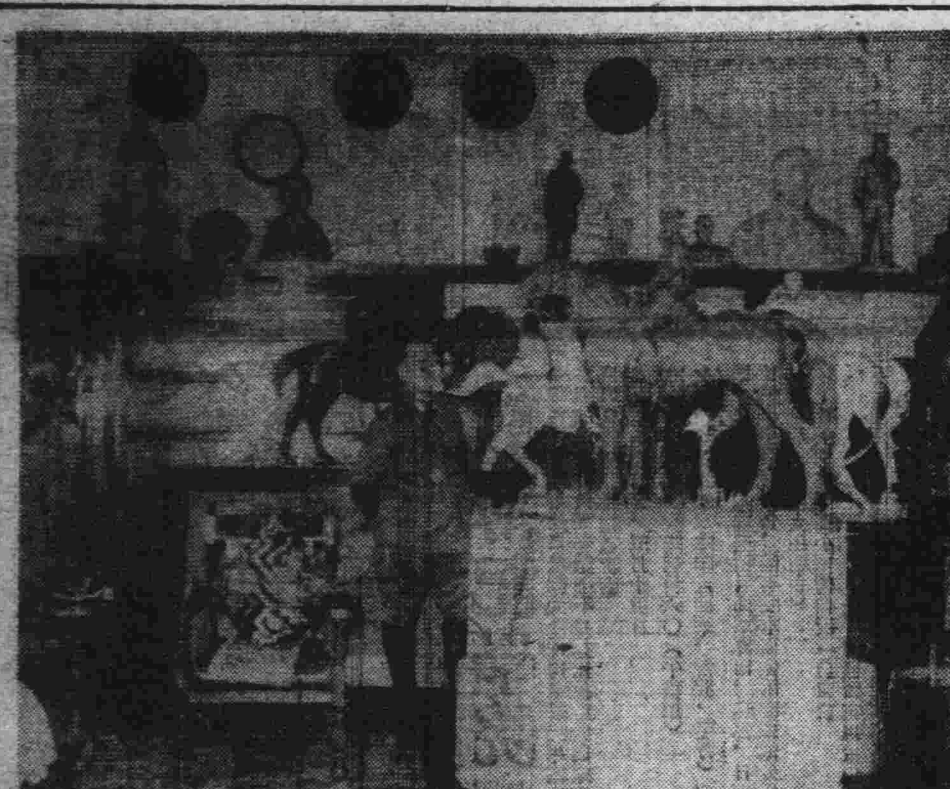

州內形成鬱蒼造林
於確保水源等大有收効

如一望州內之山野。都市。則山岳。丘陵。殆被蕩々之赦宕所掩。或暴露久經風雨侵蝕山肌等。已無從找尋深山幽谷之風趣。又都會中。車馬之街使活躍於都市之市民。無從得到休憩之所。植於鋪道兩側之樹木。皆蒙塵埃。毫無生色。實不足以徇市民眼福。於茲州內綠化運動。已被觀爲二千六百年記念事業之主要者。自昭和十五年至二十年。以五年間繼續事業。節々進行者。亦屬當然之事 五年計畫之第一年度造林及植樹。大體已照預定進展。繼續即入於第二年度。待至最終年之昭和二十年。而州內究竟能有多少樹木育成歟。如據本事業之計劃表觀之。樹木之種類 日本內地黑松。落葉松。栗。胡桃。桐。杏。櫻。槭。刺槐。白楊。楓。柳。銀杏。柏等之多種。合計樹木數。六百五十八萬四百二十棵。播種之種子。十五萬二千石。而本計畫比較的初期植樹者。即今爲樹苗。待計畫完了後。須經數年。即今爲樹苗。待十年後。州內都鄙山野。均顯然樹木。到處現有鬱蒼之樹林。不但於風景上即以衛生的觀點。於確保水源上。及其他澤撲以上。均奏効果。於陸邊。嚴寒之滿洲及華北各地。均以旅順與大連等之關東州爲目指。來往者必爲多矣。此時一望綠樹包圍別有天地之關東州。不但州民即滿華人士亦均翹待至極。望州民者。據如上之觀點。均應對本運動之進行協力。助力生育樹苗。完成州內綠化云

關於食糧圓滑配給
柳井長官表明決意

爲滿系州民深甚關心之食糧問題。不使有如最年末之窮屈。捲土重來。自柳井長官就任以來。關於此項對策。即深爲努力。業誌本報。但柳井長官於廿六日。特與本報記者會見。所談如左。對於解決食糧問題之確乎決意。有所表明

最近關於滿人食糧問題。雖有風傳。然自余就任以來。以此問題以爲不宜漠視之重大問題。故督勵經濟部。對其實狀並對策。進行銳意研究。而本年距新穀登市之青黃不接期。尙爲遙遠。不使重嘗昨年末之緊迫苦楚。早與滿洲國開始接衝。故爲優先購入雜穀。繼續十分之。故於本年度希望州民諸君安心

關於關系州民之食糧確保。從業額料。業已表明。與以州民之緊張。更對配給機構問題據談 但須得確保必要量之食糧以此爲期圓滑之配給。故對現在之配給機構。實有再加檢討之必要。惟此具體的方法。即如從來廢止配給分配制。經從來之販賣店。還常存續其配給網以此改爲統制配給。目下正作具體的調查。約於五月中當可實施

更擬於食糧增產。亦表示熱意 主要食糧及凡有之物資均以州內自給自足爲目標刻以經濟部及關係機關爲總動員。由州民各位之協力下。樹立關東州增產五個年計畫。業已節節進行然欲聽取 斯項之實狀。故定於五月早 早招致各市長民政署長。及其他關係者於州廳。舉開 增產計畫協議會。長官至此。語氣直爽。一刻不容猶豫。關於刻下社會情勢上機構之改正。亦曾言及。州廳業務再編制乃至機構一部改正。刻正研究中。期其急早實現。總之。即斷行廢不急事業。縮小乃至撤除業務簡易化。使全機構均各發揮能力。即應社會戰時體制下之眼目。尤其當於經濟部之機構改正。關於

蘭惠展覽會

爲日滿華三國親善之一助。在日學開之三國蘭惠展覽會多有大驛侯爵與汪主席之名士出品。頗饒興味(圖爲珍重之出品)

節水運動

客夏基議的水荒。曾經數月之久。淵泉告竭。水道的給水陷於危機。幸經當局極力倡導節水。始得克服了危及身邊的水饑。直至今日。假使不會批忘的話。那你回憶起來會感着一種泥沈沈。的餘味。確實！但是這不堪下嚥的味道。若細加咀嚼。也就是給大家的一個節水的警惕

溯自本年春來。風高氣燥。晴空如掃。雖非遭逢了正面的旱災。總之。未來之亢旱的隱憂。亦漸次濃厚了。且加州內人口的激增。逐日繼續無已。而推以水之需用。徒有頻添。而來源不事增大。值此觀爲焦眉的春旱。將於熱耕暨州民之食用上。實有惹起一大恐慌。因此。柳井長官事防未然。會提議行將節水。而吾州民順應天候不利。雨期失時。不待當局加以提醒。即自發的亦應展開節水運動

試觀各埠之井泉。因天久不雨。來源杜絕。已十有三洞。斷水浩劫之爲期不遠。故吾人關心水荒者。亦不得不留意。查本州內潮王崗。王家店等水源地。以其積水之多寡。惟有待於雨水之多寡。永久爲亢旱不雨。來源弗增。徒有應付龐大的需用。若是長此以往。勢所不支。而所行時間給水。恐蓋中事突

濫費占有用水之重要地位者。即各大工場。會社。澡塘業。暨飲食店業是也。際此水荒竄發。即應率先響應。其合自然之新計劃。宜加考慮。推如客夏所提倡之隔日制。不俟官方指示。宜自動的厲行。其餘之飲食店業與各家庭間。均須協力實行節水

呈獻御乘馬像

參謀本部與大本營陸軍部全體將校。獻與閑院宮殿下之同殿下御乘馬像之原型。業經北村西望之手作成。業已呈獻閑院宮殿下。蒙御鑑賞(圖即閑院宮殿下之御乘馬像原型)

爲達成十一億貯蓄
關係者舉開懇談

【新京訊】爲使十一億貯蓄官民一致。於本年中完成計畫。經濟部次長。稻山金融司長與銀閣田總裁。福田中央銀行理事。益田中央銀行理事。業與公司潘永寧部。大藏省券引渡理事長等。民間銀行會社代表外。郵政總局。協和會。興總及商工。會融合作社代表等。以及武藤弘報處長。二十六日午前十一時半。於中銀倶樂部。開催「國民貯蓄獎勵懇談會」。對於獎勵諸般之具體事項。互相交換意見。又以上指揮從來貯蓄之經驗。聽取需要之報告。或論及要須再加一層努力等。俟招開協和會之國民運動本部。經濟部。中央銀行。貯蓄中央推進委員會後。即十一億新設之貯蓄大會合。根據此要綱以發布云

滿人教員增俸

久所懸案之滿系教員待遇改善問題。與日入教育新實施之國民學校制。及近將公布所謂之新勅令。均有所關聯。於斯對州內滿人教育之重大性課。本年度首先將初任給增額四圓。即提高至三十八圓。業已實施。其次本月末均一律斷行增俸。細期係教員間必趨乘色舞。喜不自禁。然新一律增俸外。尙有俸給助一人年額五十圓乃至七十圓。據斯除有資格者月額三圓並無資格者月額二圓增俸外。尙發給退職並死亡給與金。其給與之詳細決定如次

一、對一年以上勤續退職者(懲戒免職及依願退職者在外)照勤續年數。給本俸額之十分之一

二、對勤續以上在職中死亡者除前項退職給與金外。支給本俸二個月分之死亡給與金而右所需要之金額。其半額由市會補助

旅大花訊

日來氣候。無甚暖和。因之大連郊外各處。自廿八。九兩日在含苞待吐之花蕊。曾相繼怒放。各學校。各團體之觀花遠足者。絡繹道上。山野之間。紅花綠葉。映是好景。旅順氣候之暖。較連猶早。自廿六。七日以來。後樂園。大正公園。一帶之櫻花。早已開放。金州郊外。在大和尙山道路之中途。八里庄上滿之梅家屯。俱爲杏花最多之處。該處杏花現已開放。惟較例年稍遲

井口支配人公畢歸任

【新京電】滿業理事之本滿井口支配人。業搭二十六日午後七時四十五分抵連之鳩號列車歸任

春…夏 宜快宜單之衣料新輸入 種類優良豐富 奥町 瑞康百貨店 電話二六九五六 生產部門經濟統制部門之强化。必均有所計畫云

爲謀提高國民體位
選定國民獎健地

【新京訊】爲獎勵指導國民保健向上運動。民生部曾制定關於徒步旅行。水浴。滑冰登山。觀光等之「國民獎健地」。本年度及奉天鬼魂。千山。吉林省。大豐滿。濱江省玉泉。通化省大平溝。錦州省興城。牡丹江省大鏡道河子。鏡泊湖。東安省興凱湖。興安東省扎蘭屯等十餘處爲候補指定。關係各省鐵道總局。如正與觀光協會連繫。進行諸般準備。故民生部定於五月中旬。派遣係員赴現地。與現地協議。踏查實地

路旁楊樹影響田禾
有礙食糧增產對策

【貔子窩】貔子窩乃遠關東州之東端。人民生活多以農業爲根本。故當斯食糧增產時期本管內農民之使命。益感重大即當貔子窩河野民政署長。對增產實任。亦不容辭。因斯河野署長對食糧增產計畫。曾有極多供獻。而地方農民其爲感。茲據鄉村農民之談論。官道側之楊樹。與食糧增產上。有極大之影響。而楊樹之水氣頗盛。每值夏日。官道附近楊樹下之田禾。受楊樹之蔭狀皆不得生長楊茂。各農民對此極表遺憾。調查管內各官道側楊樹防碍之良田。已達數千頃之鉅數。而值此食糧增產呼號聲中。對此當以善策處理之。據農民云。官道側之楊樹。爲綠化運動之時期。易植槐樹爲最善之方策。望關心食糧增產之當局。對此有以對策。則農民等之所厥望云

報寫聯盟將開
防諜講演大會

以關東州內報道寫眞所結成之關東州報道寫眞聯盟。於廿六日午後三時。假遼東飯莊防諜寫眞座談會。當日出席者。有西田大連憲兵隊長。鳩飼特務機關長。野見山司令部大連出張所長。並日高常任理事諸氏講演。及映畫會。使市民深切認識寫眞防諜。而當日之講演者。預定爲平田旅順要塞司令部副官。及赤木滿鐵囑託。幹事實務者。約四十餘名參會。以報道寫眞與防諜爲中心。均無隔意從行交換懇談之下。高橋泰東編輯次長以下聯盟並聯盟之芝田滿鐵弘報課長。以及各代理來賓。州廳外事課長。大廣場警察署長

金州北關外之三崎山麓及南山道路兩旁之櫻花。亦將於廿九日之天長節。一齊怒放云

應時的菜舘產生 眞是民衆的口福

本號順應時代的需要 特由京津各地聘到優秀廚師開設衛生方便應時的菜館包辦酒席應時小賣並有一部專門羊肉與菜不同諸紳商各界大駕光臨一試便知言之非謬也

廣和樓 大連市宏濟街三二番地 電話三五〇一二番

旅順農業組合將開定期總會

旅順小平島會農業組合。於月之三十日下午一時。假同會事務所。招開本年度總會。議案于左

一、昭和十六年度預算審查事項

二、組合定款變更事項

三星對彬彬友誼籃球賽

當此春風駘蕩。正宜鍛鍊身體之好時期。二十七日午後二時。三星與彬彬。於商業學堂運動場。作友誼籃球賽。以振興運動精神云

國民學校長第四次異動

州內國民學校校長之異動。自日前以來。已有三回之發令。而以昨月二十五日之第四次異動。已由州廳學務課發表如左。以此次之異動。大體似已結束

(括弧內爲前任職名)

任松林國民學校長(貔子窩國民學校長) 武午師

任金州國民學校長(松林國民學校長) 鈴木寬

任貔子窩國民學校長(南山國民學校長) 岩野尙敏

免向陽國民學校長專務取扱 松藤節

專招女生

採用女子店員 販賣係若干名 能解日本語十五歲以上到二十歲者 請來親筆履歷書午後面談 大連幾久屋

同日滿文打字所 大連浪速町二番地郵局前 洋行內滿文日文件印刷 並代打各種日滿文件 電話二九二八四番

尋人啓事 (周潤田)

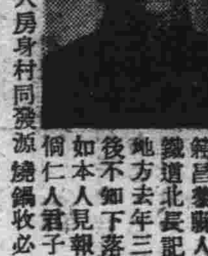

周潤田年二十一歲原籍昌黎縣人前在新京鐵道北長記製米所住地方去年三月出號以後不知下落惦念萬分如本人見報速來父處倘仁人君子知其下落者請通信德惠縣大房身村同發源燒鍋收必有重謝國幣五十圓謹此 吉林德惠縣大房身村 同發源燒鍋 周寶珠 啓

鳴謝三井保險賠欵迅速

啓者敝公司所有輪船純利號於日前遇險沈沒幸事先由湯子明君介紹在三井洋行代理大正海上火災保險株式會社投保船體保險金額貳拾五萬元正當即電知該行派員驗明原由即將原保金額如數賠償毫無刁難足見該行信用卓著賠欵迅速敝公司感激之餘謹登報端以申謝忱並爲各界投保者介紹焉 大連政記輪船股份有限公司

大連宏濟善堂義地緊要事啓

啓者本堂台山屯(老鷹子溝)公共墓地三十年來掩埋屍體五萬餘具邇來墓地面積窘閉無幾轉瞬即無隙地可用而新義地又無地點十分困難茲經本堂董事會議決將該地西南溝(係自民國十三年至康德五年間埋葬者)所有墳墓全部起出實行合葬議出地面以掩埋新屍體此乃不得已之權宜辦法尙爲各方仁人君子之諒解也此外該地之屍體如有親族故舊欲爲之歸葬故土或移遷他處者務望於康德八年四月一日至九月六日(即陰曆三月初五至七月十五日)期內速到本堂接洽倘逾期不來辦理即行合葬決不延期候特此啓

自百方之宣傳中以服用後之効果爲證明 京城 都薬房 淋薬 罹患十年以上的淋病与赤白帶 世界獨特的秘藥 男女諸位請速購服早登彼岸 嘖々好評 薬價三円・四円・八円 一人痊癒・八円即足 ◇本薬非能一時止濃而後再發的流行薬 ◇亦非從來的白檀油服後僅一日即保能奏効 如不奏効者持殘薬而還 ◇本薬爲豫防絕妙之聖薬 特許責任製造本舖 京城驛前(蓬萊町一之三) 合資會社 都薬房 全滿各薬店均有 責任專賣所 大連市常盤町三八(連鎖街交番橫) 井上壽保堂 電③一八二③一八二二

收買新舊郵票 高價收買滿洲國各種新舊郵票新價格表已經印就函索即寄 營口市敍定區榮華街六 滿郵專門 滿洲郵票社

本店爲普及文化誠意爲顧客服務 徵集 基本讀者 手續簡便 利益優厚 章程(附郵費四分)函索即寄 奉天大北街第三段四九號 盛京書店出版部

補血强精丸 專治滑精遺精房事早洩陰萎不舉腎衰精衰性慾缺乏 思慮過度精神恍惚頭暈眼花動作氣喘四肢無力結婚過之太早身体虛弱自汗盜汗面黃枯瘦腰腿疼痛 腎子之寒涼等凡係因腎虧所得各症不論新久均有效 每盒五角一打五圓外埠函購郵費免收 總發行 奉天城內大南門裡大街路東 新大陸藥房 (1)

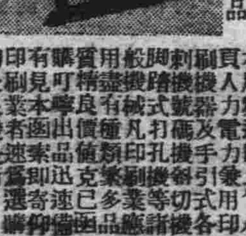

徵告印刷業好消息 榮久鐵工所出品 諸式精奇印刷機 本所精造四・六・八頁人力電力手引兼用式印刷機器及手引機等一切各種踏機號碼打孔機印刷機諸機械有價值良品已多業品應用精良 ... 榮久鐵工所 奉天北市 ... 營業部

冰菓機械 冰淇淋機、酒 法冷卻機、牛 肉冷藏機、零售設計、冰菓子用一切材料 大連市但馬町六九 北山洋行 電話二二三九五番

眼科專門 光明醫院 院長 王義心 (入院隨意) 大連市西崗德勝街九番地 (新開大街南頭路西) 電話③一一〇七番

診療 各科病症住院方便 濟康醫院 戒除麻醉毒品慢性中毒 院長 徐純五 地址奉天大西門裡路南

謹啓者 猥以祝東等先嚴棄養實生風木之悲 ... 棘人 黃祝東 明泣 稽顙

各界適用 人人宜備 酬世大觀 人生處世！不可一日缺此書！！ 社交應酬的顧問！ 救濟學識的導師！！ (備有新書目錄 承索附郵四分) 世事頻繁，社交日廣，非有新知識新技能，難以應付現社會之需要 選部「酬世大觀」是大規模之「文件倉庫」，各種文件，應有盡有，大量供給，用之無竭。選部「酬世大觀」是大衆的「案頭顧問」，關於柬帖，對聯，合計，契約等件以外並有各界需用之新資料，無論政、商、工、學，以及各機關均宜購備

全書要目：建國精神，謁候文件，喜慶文件，應對文件，通信文件，契約文件，家庭會計，營業會計，商業廣告，公文文件，一般文件，村鄉表式，電碼新編

三版出書 ◆全書百餘萬言，件件均合實用◆ ▲洋洋兩厚冊……精裝美觀▲ ▲實價二元正……特價一元五▼ (外埠函購另加寄費一角六分) 奉天小北門裡 大東書局總發行所

世界名著日本故事 第一冊五角郵費二分 四民高級學校 算術代數詳解(上卷) 一冊一元郵費二分 四民高級學校 算術代數詳解(下卷) 一冊八角郵費二分 國民高等學校 幾何學 一冊八角郵費二分 中小學適用 國語詳解上卷 一冊一元郵費四分 文學概論 一冊三元郵費八分 應用文作法詳解 一冊一元八角郵費八分 團購辦法 請利用振替最爲簡便如有不明之處請函詢可也 郵票代價十足通用 發行所 奉天三友書局

袖珍 最新學生字典 全書一冊定價七角郵費二分 國民學校 日語國民讀本卷七 譯註本 全書一冊定價四角三分郵費二分

大連 春季 洋服料 外套料 貨色豐富 寰新 大連西崗大龍街 電話③二八二九

廣告 本工場專造各種玻璃類燈瓶燈罩器具盃碟大小瓶批發定期不悞美孚卓一料概倶全零售地址大連市榮町二番地(即西崗東鐵道北) 南滿洲硝子會社 電話 賬房③一七四〇 倉庫③二五七四

泰東介紹欄

△五行　二圓
△同（求職者）一圓五角
△十行　四圓
△十行　六圓五角
△姓名在社外加款五角

金州城內旅家街 泰東日報社金州分社
泰東日報社廣告部 電話㊁八〇九三番

電話

實買專門
按設迅速一切惟命是從
富久町一六〇
電㊂五〇二一番
滿商 電話商會

簿記學免費函授

學員募集

百萬

宣傳中服用後之効果爲證明、淋病與赤白帶症効藥（京城一都藥房淋藥）無効退錢
責任專賣所 大連連鎖街非上書保堂 電三一八二一番

農業進步

吃飯大本人人必讀
◇幹幹幹
◇人人流汗
大利歸農 前途無限
興農國民必讀農誌
農業進步月刊雜誌
全年四圓郵費在內
先人一步快訂快訂
農書目錄函索即贈
農業進步社

金城銀行大連分行

本行辦理存欵放欵匯兌商業銀行一切業務各大都會均有分行辦事處或特約代理機關
行址 大連市山縣通三番地
電話代表、㊁六一一三 ㊁六一一四
匯兌部專用電話㊂一〇四二
本行特種小額存欵利息優厚手續簡便

久淋無敵丸

淋濁救星出現 患者福音
每瓶壹圓貳角 外埠能給郵去
主治 多年不愈淋病
奉天大南城門裡歐美藥房

代理店 新京曙延藥房、安東瑞祥泰、撫順即愈藥房、營口克山吉慶昇、新撫順信房、仁濟堂、吉林民生房、哈爾濱新藥房、錦州、中西華美藥房、大連、德泰增春堂、蓋平咸開原藥房、長春、鐵嶺義和、海龍、生堂、永安堂（1）

奉天實踐簿記學院招生

民生部認可
頃接各地官廳會社來示擬大量採用本學院畢業生優良者充任會計員查畢業生不足採用故爲養成此等職員起見特此登報招考新生
開學日期 五月十五日
招收額數 速成科六〇（午後班）
修業科目 簿記（商業、會社、銀行）會計學、商事要項、法制經濟、商業算術、珠算、日語、
擬貧學生設有宿舍、備有簡章函索附郵票貳分即寄
男女兼收（但無女生宿舍）
奉天市瀋陽區小南街四段一〇四號
電話四三四五〇番

治愈淋病花柳

啓者敝人原係商人久在各埠作客終年羈跡他鄉歸里之日無濁形骸尋花多放問柳之事在所難免遂致身染毒症初起之際即患破傷當經覓醫診視服藥多劑毫未見效繼又注射藥針亦無效果所患處寸效未見復愈爲加重流濃滴血痛苦萬分重病在身一年餘茲因而輾轉歸家室自身宿疾未瘳而家室又爲傳染身罹毒症幸經友人介紹鶴春藥店所售西黃丸善能療治此種毒症遂而購買兩盒試服每晚服用一次七日之後卒將下疳完全治愈又繼續服用不足半月又將久治不愈之淋病亦爲除根服用此藥之際深覺藥力平和毫無他項流弊決少痛苦自此之後健全恢復照常工作且家室同服此藥亦爲之痊癒喜出望外鄙人實感激無涯謹將小照刊之報端用昭證實有患斯症者盍往購服而知言不謬也該藥店所售西黃丸小盒六付四元大盒十二付七元外埠函購另加郵費二角附以奉聞鶴春藥店開設奉天大西城門外電車道路西樓房便是

鳴謝人 劉福德謹啓

痔漏

啓者鄙人患痔漏病（俗稱痔瘡）甚久起初時不過肛門刺痒稍帶小疼大便一遇乾燥立時便血訪醫診不能見效而且越加沈重肛門週圍黑色小包大小不一間有潰破者流膿流血數處因行路不便坐臥疼痛甚烈到此現象實在驚恐萬分聽人傳說日久長管更加意求醫服藥七年的經過未見寸效乃入醫院施行刀割治法未幾犯了更痛的厲害敝想無治癒希望再逢初春秋末一定大犯兩次痛苦之狀筆難形容自料無以斷根了正在無可如何之際有友人介紹大西城門外鶴春藥店所售減痔除漏丸他曾吃過將痔漏的病僅用兩個月完全吃藥治癒今敝服用因此才把最頑惡難治的病痊然去掉無以爲報爰將敝人治癒經過簡登報端敬告海內同病諸君有患斯病者速購此藥可免刀割之苦痔漏自悞幸勿忽視若以爲這是宣傳性那就自悞了一試便知此藥之功也減痔除漏丸小盒二十付四圓大盒四十付六圓外埠函購加郵兩角鶴春藥店開設奉天市大西城門外電車道路西樓房便是

謝人新民後街福新厚 蔡殿啓（2）

月兎印 壁美

壁美是水性塗料中之王
是裝飾室內的必需品

壁美藉着可愛的春光、應時的登市了、
四壁的美觀、是代表主人的意識：：
室內的雅潔、是衛生絕對的條件：：

各位！您的居室、書齋、客廳、辦公室、是否經過了一冬的煤烟的燻染、使您精神上感受痛苦呢？如果是這樣的時候、請你趕緊來利用這…「春天是塗裝絕好的季節」請手塗裝吧！
壁美是本廠科學的代表作凡經用過的人無一不大加讚賞的、因爲他用法簡便、合於衛生、合於經濟、就是家庭的主婦們也可以自由的塗刷色的配合種類極多、如用某種、即請向就近的代銷處採購
各省市縣街都有本廠的代銷處（樣本函索即寄）
奉天市小西區小西街四段五號
大亞油漆工廠奉天營業所啓
電話㊁一一一七番電略（ダイアペイント）

患婦女病者福音

啓者敝張麗娟患月經不調病症下寒白帶腰酸痛經醫診治終於無效日漸沈重一個月經血來至三五次顏色淡紅紫黑淋漓不止腹中有塊忽散忽聚小腹疼痛及經二三月後經血不見飲食減少骨蒸癆熱面黃蒼白心跳氣喘咳嗽無力串痛夜不安眠千方百藥中西醫治耗欵無數後經友人介紹楊家老藥舖世傳秘方成藥靈丹婦女中寶治一切經血病百發百中雖購服兩月經血下行假案亦散食慾亦振及又續服兩料上月信准血色正累瘦之軀亦轉健康之體有患以致各症速購奉天瀋陽區大南街三段五六號楊家老藥舖靈丹女中寶壹料服七日價六元外埠函購欵用掛號便安（欣榮堂）

鳴謝介紹人安東聚實街 張宅啓（4）

痔漏除根

痔瘡痔漏發源不外乎五臟六腑濕毒濕熱大腸瘀血流注肛門淤滯不散發起腫痛刺痒或生小肉疙瘩日久生管破爛流黃水及大便下血時好時犯本氏家傳秘方生漏除根藥善治痔瘡痔漏不動針刀全憑藥力淸根化管內服愈痔丸淸淨臟腑濕毒濕熱外上麝香化痔散消炎生肌長肉凡一切各種痔瘡痔漏經用本氏內服上藥功效準確定能除根本氏爲造名譽起見不惜重資揀選上等珍貴藥料加工配製以救諸同胞患斯疾者除却痛苦也

愈痔丸 每盒十五付 定價六圓
麝香化痔散 每袋四包 定價二圓八角
朱國瑞虔製
（外埠函購附加郵費二角）
奉天市小北城門外西頭電車路道北
發賣本舖 國瑞藥店

梅毒

可怕的梅毒不可不治

三共 SANKYO

新阿兒佐梅諾爾

自本劑問世以來、已博實驗諸家讚譽、爲効力最佳之良藥、
主治各期梅毒、一般因螺旋菌而起之病症、在初起時用之、極有功效、其他痳疾、鼠咬症、回歸熱、細菌性出血、黃疸、天花等凡可用砒素劑治療之各種疾患均有特殊之功效、說明書、樣品函索即寄

東京市日本橋區本町 三共株式會社
奉天市平町 滿洲三共株式會社

—NEOARSAMINOL—

先看貨後給錢

先行寄物覺後送金（此乃所謂自信不疑人之辦法也）

逕啓者茲當敝行開市五週年紀念及對萬年筆施以公定價格（日本政府）發表紀念之同時爲酬謝平素一般主顧之厚誼特備一萬支萬年筆由敝行負担運費及稅金並按東京萬年筆之公定價格（日本政府商工省告示第二二八號）出售但因郵政代金引換制度停止以致遠處定購諸感不便故此際對定購者先行寄物經購者詳查認定物品優良後再行寄款茲按此種方法發賣希火速定購是盼

●一萬支售罄後絕再不按上記方法出賣
●定購時節務請將住址姓名商號用楷書記入倘蓋印
●物品觀察後不欲定購者希即時返還爲要

安東市大和區一番通五丁目
私書函安東局三九號
韓國振替奉天四七四八番
萬年筆・眼鏡 時計批發零售
合名會社 歐亞洋行

商工省規格十五號 ビスコイド軸 純イリジューム筆頭 四分 公四圓壹角
商工省規格十三號 エボナイド軸 金輪 純イリジューム筆頭 公四圓

心胃止痛丸

此藥係本堂成方歷有餘年專治男婦肝鬱氣滯食積水積氣積血積肉積面積茶積酒寒肚大青筋氣鼓水鼓噎膈轉食嘔吐酸水時常打嗝膨悶眼胞肝氣不舒飲食停滯消化不良或左右兩脅攻上攻下串氣疼痛或心腹硬痛及日久心口疼肚腹疼九種心痛等等諸症無論老幼強弱服之功能開胃健脾順氣去寒開鬱化滯散積消聚一活疼止痛凡係因氣因食所患腸胃各症者惟望購買試即知所言不虛 價目每袋國幣壹元貳角

解毒淸淋丸

此藥本堂歷有年矣主治花柳軟硬下疳魚口便毒橫痃袖口疳瘡楊梅痘疹升天落後倒反天疳腫啞咽喉左右楊梅結核餘毒不淨楊梅入骨筋骨疼痛或爛唇舌齒落髮禿及一切急性慢性五淋白濁便前便後尿管刺痛小便紅腫淋濁不止或尿道發炎尿不通暢或小便破爛流膿流水或風淋火淋膀淋毒淋血淋寒淋及日久腎子腫大疼痛難忍無論新久一服此藥功能淸血解毒消毒止痛分淸降濁疏利下元凡此以上種種各症均皆治之務望患症諸君購買一試即知余言名實相符也購法用另有仿單價目每袋國幣壹圓貳角外埠函服郵費不收如買時可將欵裝於掛號信內並無錯或郵票代價亦可

總發行 奉天城內小東門裡大街路南 德源堂藥店（2）

推拿全書

家庭必備 推拿全書 兒科聖書
全書定價貳元外埠函購郵費在內
煙台市丹桂西街福田醫院發行

株式會社大昌公司

發財良機
千載難遇
研究股票
是致富媒
機不可失
時不再來

代理期現股票客專
消息靈通歡迎主顧
國人斯界嚆矢者
滿洲證券取引所取引人
滿取哈爾濱支所取引人

Ⓣ株式會社大昌公司
社長 韓恒久
奉天市彝光街三段三十一號 電話㊁二八七〇・二四五四
取引所內設電話㊁一六六八
支店 哈爾濱道外許公路二十八號 電話 九〇九七

耳鼻咽喉專門科 森本醫院

大連市大山通六十三番地 電話㊂五三〇七番
院長 醫學博士 森本辨之助

淋病及赤白帶藥請服京城都藥房淋藥

新式簿記招函授生

不曠原有職業而學得急需之技能可謂在職青年最好良機有志者可附郵票四分寄新京中央郵政局私書函箱第八四號交本會即將詳章寄閱
駐京大連銀行簿記講習會啓

上海聯保水火險有限公司

資本金 香港銀參百萬元
置業 自置房產已達三百餘萬元
營業總目 專營保險業務交易公平辦事敏捷賠償爽快如蒙惠顧無任歡迎
關東州總代理店 大連市東鄉町二十番地 電話㊂四三九五 ㊂〇二〇二 電報掛號
總公司 香港德輔道中廣東銀行六樓
分公司 上海漢口廣州石叻庇能仰光其餘國內外各地均設有分行或代理店數目繁多恕不盡錄

奇效 眼科聖藥

定價
保目全睛丸 壹盒伍圓
造明睛藥水 壹瓶壹圓

主治 遠年近日內外兩障諸般雲翳天行赤眼輕重沙眼等症欲知詳細敝號備有說明書

本藥店接受先人傳流古方●參致新科學之原理●修治配合●經官府之化驗●效力果大●認許推銷●登報宣傳●以備患者諸君購用●

總售處 奉天小西門外白塔寺東 德家藥店
外埠代郵加郵費兩角

何爲純正化學劑？

本劑係採取至純兩種化學元素的基礎成所嚴製、乃爲東亞起初的雙基化學劑、博取各界醫家之絕大信望與賞用也。

盡化學劑實際有効無効一事均在其成分之純粹度、故如本劑最高限度純粹分子製劑、既能發揮偉大治效、而能收見最多告癒數。尤其因作用穩當而神速、且毫無副作用、應用治癒範圍之廣大等、可値特筆自誇者也。

即以少量內服、立於胃中消化完全收吸到血液與淋巴液一直巡入至身深部病巢組織、直對病原菌、直接發揮強大殺滅作用、促不許最後一菌之殘存而徹底掃淨、以促其確實的効果。

故其收効期日當自神速、如於淋疾可在二三日必見諸各暢快的治効。並一旦治癒後、絕不發生再犯又致之險、醫家之信望所以日愈增加！

★主治 急慢淋菌性一切疾患、肺炎、肺風、中耳炎、扁桃腺炎、化膿菌性一切疾患等。

二十片 一〇〇片 大藥房出售

雙基化學劑之始祖
阿爾巴基爾 片

山之內藥品會 大阪市・東京市 （分行） 奉天 北京 廣東 上海

PC.5

痰咳 新愛服寧

【主治】感冒 肺炎 咽喉炎及氣管支炎之咳嗽

本劑即由漢藥桔梗科植物及葫蘆科植物所發見之物質、乃融合「古人經驗與最新學理」而成之製品。
本劑能輔助痰之略出、有極自然之鎭咳作用、而絕無麻醉性質。
連服本劑之時並無惡心嘔吐等情、亦不妨碍消化、故可安心常服。

【包裝】
粉劑 五〇瓦 二〇〇瓦 五〇〇瓦
片劑 五〇片 一〇〇片
液劑 一〇〇西西 五〇〇西西

各大藥房均有經售

總發行 株式武田長兵衞商店 日本大阪市東區道修町
滿洲總發行 滿洲武田藥品株式會社 奉天市大和區春日町